

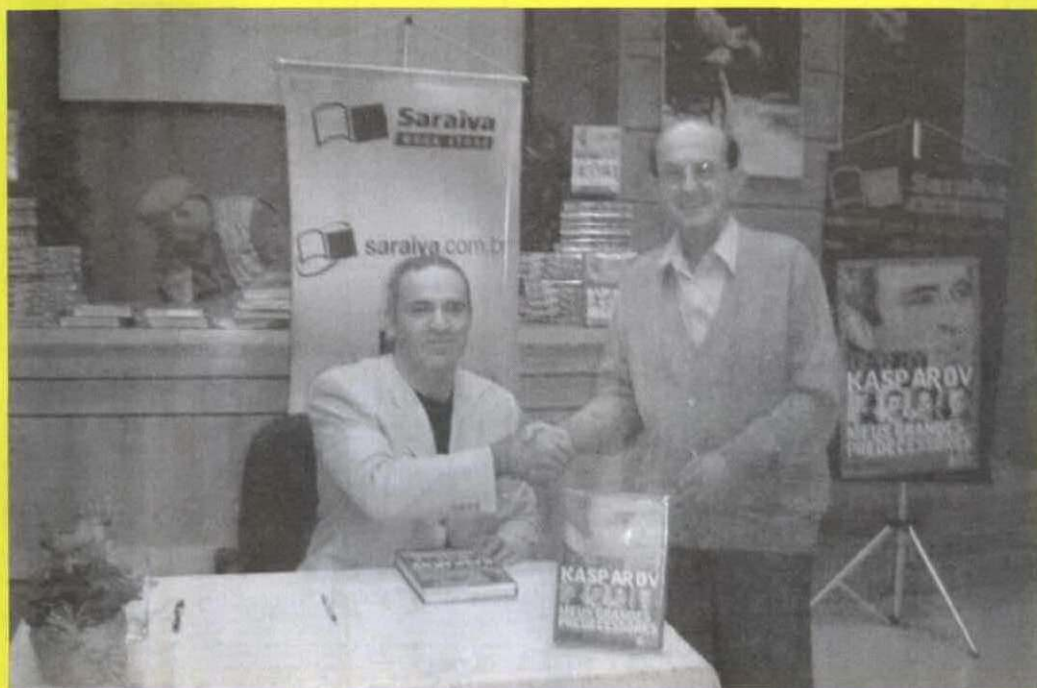

REVISTA BRASILEIRA DE XADREZ POSTAL

Fundado em 14/02/69 - ANO XXI - Nº 127 - Janeiro - 2005



INSCRIÇÕES ABERTAS

Encontram-se abertas as inscrições para os seguintes torneios:

CAMPEONATO BRASILEIRO DE VETERANOS

CAMPEONATO BRASILEIRO POR EQUIPES

CAMPEONATO BRASILEIRO INDIVIDUAL (por E-mail)

TORNEIO SEM COMPUTADOR

TORNEIOS TEMÁTICOS

homepage: <http://www.cxeb.org.br>

email: cxeb@dialdata.com.br

RBXP - nº 127

ÍNDICE

INFORMES

Presidência	6
Diretoria Geral de Torneios.....	8
Diretoria Financeira	9

SEÇÕES E ARTIGOS

O novo tal?	12
O sacrifício no xadrez	13
Teste o seu jogo posicional	14
Os segredos das aberturas	16
Notícias sobre Fischer	20
Finais Artísticos	22
Os diversos planos no meio-jogo	23
World Champions Jubilee	24
O soft analisa as partidas	36
Partidas	38
Respostas	47
Problemas	60

TORNEIOS

Torneios Eletrônicos	50
Campeonato Brasileiro Individual	51
Taça Brasil.....	53
Campeonatos Estaduais	54
Torneios Especiais.....	55
Classificação.....	57
Temáticos.....	58

C X E B

Clube de Xadrez Epistolar Brasileiro

Presidente de Honra:

Ubirajara de Oliveira Barroso

Diretoria 2003/2005:

Presidente:

José Joaquim de Amorim Neto

Vice-Presidente:

Alberto Pinheiro Mascarenhas

Diretor Administrativo:

Lair Válio Alves

Diretor Financeiro:

José Gilberto Meireles

Diretor Geral de Torneios:

Dorgival Olavo Guedes Jr

Diretor da Área Internacional:

Bolívar Ribeiro Gonzalez

Diretor de Publicações:

Sérgio Gonçalves Barbosa

Diretor de Divulgação:

Luiz Ângelo Marques Noronha

Conselho Consultivo:

Presidente: Ubirajara de Oliveira Barroso.

Membros Natos: Antônio Carlos Raposo, Milton Gonçalves Sanchez, Nelson Lopes da Silva, Pedro Luiz de Oliveira Costa Neto, Torben Erik Carlsen.

Membros Eleitos: Márcio Barbosa de Oliveira, Luiz Fernando Cirello, Warner Bruce Kover.

Conselho Fiscal:

Titulares: Dieter Hans Bruno Kohl, João de Deus Carvalho, Ruy Castro Monteiro da Silva.

CAPA: Em São Paulo, 2004, um encontro de Campeões: o nosso dileto Amigo e Diretor Administrativo, Lair Válio Alves, comprando o livro *Meus Grandes Predecessores*, e o autor, o super-GM Gary Kasparov.

RBXP - REVISTA BRASILEIRA DE XADREZ POSTAL
EDITADA BIMESTRALMENTE PELO CLUBE DE XADREZ EPISTOLAR BRASILEIRO

E-mail: cxeb@dialdata.com.br

Home-page: <http://www.cxeb.org.br>

Redator: Sergio Gonçalves Barbosa (Caixa Postal 323 - Rio de Janeiro - RJ - 20001-970)

Secretário da Redação: Nelson Lopes (Caixa Postal 21.200 - São Paulo - SP - 04602-970)

Colaborador desta edição: Warner Bruce Kover.

Impressão: COPIDART Editora Ltda - Rua Paulo Setúbal, 37 - São Paulo - SP - 02031-010

Todo material destinado à publicação na RBXP deve ser enviado ao Redator.

Tiragem desta edição: 500 exemplares

VII CAMPEONATO BRASILEIRO POR EQUIPES FASE PRELIMINAR

INSCRIÇÕES ABERTAS -

Estão abertas as inscrições para o **VII CAMPEONATO BRASILEIRO POR EQUIPES - FASE PRELIMINAR.**

PRAZO PARA INSCRIÇÕES: ATÉ 30 DE ABRIL 2005
INÍCIO DO TORNEIO: 31 DE MAIO 2005

INFORMAÇÕES PRELIMINARES

- a) As equipes serão representativas dos Estados da Federação - uma única equipe por Estado e com participação **restrita aos sócios do Clube** -, com a inscrição de 4 titulares e de até 2 reservas;
- b) Integrarão a equipe os jogadores de maior rating nele residentes, desde que solicitem inscrição no torneio ou até aceitem convite para a sua livre formação;
- c) Até o início da competição, será divulgado o respectivo regulamento;
- d) A critério do DGT, poderá ser feito agrupamento representativo por região, nos Estados onde o número de candidatos não permita formar equipe;
- e) O Torneio será disputado na modalidade postal, facultado aos jogadores, após *prévio acordo entre si*, disputar suas partidas via E-mail.

DIREITOS:

- a) Os jogadores que obtiverem as duas maiores pontuações individuais na Fase Final poderão disputar a Fase Semifinal do CBI que se iniciará imediatamente após o término deste Campeonato por Equipes;
- b) Na Fase Final, *todos os participantes terão seus resultados computados para efeitos de rating ICCF.*

Para a inscrição, utilizar a **Ficha Única de Inscrição** (uma ficha por jogador inscrito) encartada nas Revistas do Clube, remetendo-a para: **CXEB - CAIXA POSTAL 212000 - 04602-970 - SÃO PAULO - SP.** As inscrições também poderão ser feitas preenchendo-se a ficha existente na página do Clube: veja no lado esquerdo, no alto da página principal da Home-page do CXEB (<http://www.cxeb.org.br>).

NÃO HÁ TAXA DE INSCRIÇÃO
INSCREVA-SE JÁ! INSCREVA-SE JÁ!

XII CAMPEONATO BRASILEIRO DE VETERANOS

INSCRIÇÕES ABERTAS:

Estão abertas as inscrições para o
XII CAMPEONATO BRASILEIRO DE VETERANOS, (XII CBV).

PRAZO PARA INSCRIÇÕES: ATÉ 30 DE ABRIL DE 2005
INÍCIO DO TORNEIO: 31 DE MAIO 2005

INFORMAÇÕES DIVERSAS:

- a) Podem inscrever-se sócios de quaisquer das categorias do CXEB e não-sócios que tenham, no mínimo, 50 anos completados até 31 de maio de 2005;
- b) São admitidas até 3 inscrições por candidato na fase Preliminar; duas (se efetivamente conseguidas) na fase semifinal; e uma na fase final;
- c) O número de classificados em cada grupo e a definição se haverá ou não Fase Semifinal dependerá do número de candidatos inscritos;
- d) Os não-sócios classificados (para a Semifinal ou Final) deverão associar-se ao CXEB para disputar as fases subseqüentes.

DIREITOS:

- a) Campeão: Poderá participar diretamente da fase semifinal do próximo CBI e receberá um belo troféu;
- b) Vice-campeão: receberá uma medalha relativa ao certame;
- c) Todos os participantes: dependendo da categoria de força que vier a ser alcançada em cada grupo (em função do rating médio), nos termos da nova Regulamentação (RBXP Nº. 102, pág. 12), o jogador que alcançar a pontuação prevista em conformidade ao ali indicado, poderá obter 1/2 norma para o título de Mestre Brasileiro de Xadrez Postal.

Para inscrever-se, utilize a Ficha Única de Inscrição encartada nas Revistas do Clube, remetendo-a para: **CXEB - CAIXA POSTAL 212000 - 04602-970 - SÃO PAULO - SP.** Outra opção, é fazê-lo via Internet, preenchendo a Ficha existente para tal fim, na página do Clube.

NÃO HÁ TAXA DE INSCRIÇÃO

INSCREVA-SE JÁ!

INSCREVA-SE JÁ!

<< XIX CBI por E-MAIL >>

XIX CAMPEONATO BRASILEIRO INDIVIDUAL POR E-mail - CBI(EM) FASE PRELIMINAR

INSCRIÇÕES: ATÉ 28 FEVEREIRO 2005
INÍCIO PREVISTO: 30 MARÇO 2005

INFORMAÇÕES DIVERSAS:

- Podem inscrever-se os associados que satisfaçam as seguintes condições:
 - a) pertencer às Categorias Especial ou Superior; **ou**
 - b) ter rating nacional igual ou superior a 1150, comprovado na última listagem de rating emitida antes do encerramento das inscrições.
- Nesta fase, cada sócio pode inscrever-se em até 3 (três) grupos;
- O torneio está previsto para ser realizado em 3 (três) fases; o número de classificados e se haverá ou não Fase Semifinal, dependerá do número de inscritos;
- O direito de inscrição nas Fases seguintes fica limitado a 2 (duas) na Fase Semifinal (desde que efetivamente obtidas na Fase Preliminar ou adquiridas na forma do artigo 21, #2 do Regulamento de Jogos); e apenas 1 (uma) na Fase Final;

MOTIVAÇÃO:

- O CBI é o torneio de maior destaque do CXEB e destinado **exclusivamente** ao Corpo Social do Clube;
- Os classificados para a Fase Semifinal integrarão, como bonificação, a Categoria Superior do Clube;
- Dependendo do nível de força dos grupos formados, poderá ser possível a obtenção de 1/2 norma de Mestre Brasileiro de Xadrez Postal (o que se espera ocorrer a partir da Fase Semifinal);
- Ao Campeão do Torneio, serão outorgados os títulos de Campeão Brasileiro de Xadrez Postal e Mestre Brasileiro de Xadrez Postal e receberá também ele uma linda taça;
- A partir da Fase Semifinal, todos os participantes terão seus resultados computados para **rating ICCF**.

INSCRIÇÕES

Veja no lado esquerdo, no alto da página principal da Home-page do CXEB (<http://www.cxeb.org.br>), um local específico para fazer-se a inscrição.

As inscrições também poderão ser feitas com a **Ficha Única de Inscrição**, encartada nas Revistas do CXEB.

*****INFORMAÇÕES TÉCNICAS*****

Escreva para José Amorim (amorij@attglobal.net), somente para esclarecer dúvidas técnicas, regulamentos, etc.

NÃO HÁ TAXA DE INSCRIÇÃO

<< INFORME DA PRESIDÊNCIA >>

Presidente:

José Joaquim de Amorim Neto

Rua General Urquiza, 98-Ap. 806 - Rio de Janeiro RJ - 22431-040

E-mail: amorij@attglobal.net

RESOLUÇÃO DO PRESIDENTE N° 2/04

O Presidente do Clube de Xadrez Epistolar Brasileiro, CXEB, no uso de suas atribuições e ouvida a Diretoria Executiva, considerando os termos do art 29, letra h dos Estatutos, RESOLVE alterar a redação dos seguintes dispositivos do Regulamento de Jogos, versão 04 - 1997:

Artigo 21 - O CBI será promovido periodicamente, alternando-se versões Postal e por E-mail, em **ATE 3** fases distintas: Preliminar, Semifinal e Final.

§ 1º - Da FASE PRELIMINAR poderão participar:

- i) os integrantes da Categoria Especial
- ii) os integrantes da Categoria Superior
- iii) os possuidores de rating superior a 1150, mesmo não classificados nas categorias mencionadas

§ 2º - (mantida a redação atual)

§ 3º - (mantida a redação atual)

§ 4º - (mantida a redação atual)

§ 5º - Haverá prescrição dos direitos a que se referem os parágrafos 2 e 4 deste artigo, exceto se observadas as prescrições da Resolução 02/02, publicadas na RBXP 112/113, jul/set 2002.

§ 6º - As fases Semifinal, se houver, e Final são computáveis para o rating internacional (ICCF), cabendo ao Diretor da respectiva Divisão enviar à Diretoria Internacional (DTIN) nas datas que forem fixadas, e no encerramento do torneio, o mapa (xeb 28), devidamente preenchido.

§ 7º - Não existindo a Fase Semifinal, poderão participar diretamente da Fase Final também os portadores de títulos de Mestres do CXEB, da CADAP, da ICCF (incluindo os SIM e GM) e da CBX, desde que incluídos entre os 20 maiores ratings do CXEB, divulgados na avaliação que antecede ao início da Fase considerada.

§ 8º - a periodicidade será definida pela diretoria no "Calendário Periódico" de Torneios.

Artigo 29 - O evento será promovido periodicamente, alternando-se as versões postal e por E-mail, não coincidentes com o CBI, em **ATE 3** (três) Fases distintas: Preliminar, Semifinal e Final.

§ 1º - (mantida a redação atual)

§ 2º - (mantida a redação atual)

§ 3º - (mantida a redação atual)

§ 4º - (mantida a redação atual)

§ 5º - Haverá prescrição dos direitos a que se referem os parágrafos 2 e 4 deste artigo, exceto se observadas as prescrições da Resolução 02/02, publicadas na RBXP 112/113, jul/set 2002.

§ 6º - a periodicidade será definida pela diretoria no "calendário periódico" de torneios.

§ 7º - Não existindo a Fase Semifinal poderão participar diretamente da Fase Final também os portadores de títulos de mestres do CXEB, da CADAP, da ICCF (incluindo os SIM e GM) e da CBX (*)

Rio de Janeiro, 24 de julho de 2004.

José Joaquim de Amorim Neto,

Presidente do CXEB

MEMORIAL GERD GIEBEL- AMISTOSO A CONVITE:

Em nome da Diretoria e do corpo de associados do CXEB, gostaria de dar as boas-vindas ao novo associado do CXEB, o GMI FIDE Rafael Duailibe Leitão. Sem dúvida, com a admissão do Rafael, o CXEB está dando um grande salto qualitativo na sua capacitação técnica em geral.

Tudo começou quando o Rafael nos escreveu um E-mail mostrando-se interessado em praticar o Xadrez por Correspondência. Respondi-lhe dando algumas sugestões sobre o seu primeiro evento no CXEB e ele escolheu jogar um pequeno torneio com quatro outros jogadores de primeiríssima linha do Clube, torneio esse que não seria válido para contagem de rating. Dessa maneira, anunciamos o início do Memorial Gerd Giebel, uma forma também de homenagear um dos maiores e melhores associados da nossa história.

Na medida em que, imagino eu, o Rafael tenderá a jogar mais torneios na Área Internacional, para facilitar a sua aclimação ao Xadrez por Correspondência, o torneio seguirá as Regras da ICCF em quase todos os itens, com exceção da duração do evento, que será de 1 ano e meio.

Temos uma grande expectativa de que o Almiron, Lair, Cipolli e o Névio – os outros participantes – poderão proporcionar ótimas e disputadas partidas ao Rafael. Este torneio será disputado no Sistema Schuring (todos contra todos) e eu terei o prazer e a honra de ser o Diretor do evento.

José Amorim Presidente do CXEB e

Diretor do Torneio.

~~~~~

### **NOVO DIRETOR DO DEPARTAMENTO DE TORNEIOS ELETRÔNICOS**

Comunicamos a todo o corpo social que nomeamos, nesta data, o companheiro Paulo Roberto T. Marczykoski (Rua Dr. Nascimento 261-Ap.403 – Rio Grande – RS – CEP:96200-300, e-mail: [py3prt@vetorial.net](mailto:py3prt@vetorial.net)) para o cargo de Diretor do Departamento de Torneios Eletrônicos, subordinado ao Diretor Geral de Torneios Dorgival Olavo Guedes Jr.

A nomeação do Paulo para este cargo me traz uma particular satisfação e um justo reconhecimento. Em 1996, nomeados para um grupo de trabalho, o Paulo e eu demos início a criação de toda a infraestrutura das atividades de torneios por e-mail no CXEB.

Ao Paulo os nossos votos de pleno êxito na nova função e os melhores desejos de muitas felicidades.

José Joaquim de Amorim Neto (presidente)

7/Janeiro/2005.

## << INFORME DO DIRETOR GERAL DE TORNEIOS >>

DGT - Dorgival Olavo Guedes Júnior

Rua Júlia de Freitas Coutinho 255 - 30860-120 - Belo Horizonte – MG

E-mail: dorgival@terra.com.Br

### **MUDANÇAS NO REGULAMENTO DOS JOGOS:**

Chamo a sua atenção, caro leitor, para as mudanças nas estruturas dos nossos torneios introduzidas por matérias aprovadas em nossa Reunião de Diretoria, realizada em 24/jul/04, no Rio de Janeiro. A resolução do Presidente referente à nova sistemática dos torneios já foi publicada na RBXP 126 e a referente às regras gerais sobre Taça Brasil e Campeonato Brasileiro Individual (CBI), você encontra nesta edição. Em síntese, o CBI, a partir da próxima versão, passa a ser um torneio de maior força e poderá ser, eventualmente, um torneio de menor duração (apenas duas fases), em função do maior peso enxadrístico exigido do candidato. A Taça Brasil continua a ser o nosso torneio aberto, com capacidade para agasalhar no seu seio todos os sócios, de qualquer categoria e também os não sócios.

Outra importante decisão, que pode ser vista na Resolução 01/04, constante da RBXP 126, é a que transforma o Xadrez Epistolar Rápido – XER – num torneio permanente. Agora, você não precisa esperar pelas convocações. Peça sua inscrição e aguarde a formação de um grupo. Se desejar, combine com alguns outros admiradores da modalidade. Se houver 9 interessados, organizamos um grupo.

### **TORNEIOS POR E-MAIL:**

Estamos diligenciando no sentido de agilizar os Torneios por E-mail, tanto os de CLASSIFICAÇÃO, quanto os TEMÁTICOS. Você, que se inscreveu há muito tempo e não chegou a receber um emparceiramento, por favor, inscreva-se de novo e eu prometo que novos grupos serão formados com a maior brevidade.

### **PROCESSO ELEITORAL:**

Comunico ao Corpo Social que, atendendo ao apelo de alguns companheiros, e tendo em vista a decisão do companheiro Amorim de não concorrer à reeleição para um novo mandato, estou iniciando o processo de composição de uma chapa para a disputa das eleições no CXEB, previstas para o próximo mês de julho. Nesse processo, espero contar com a colaboração de todos os companheiros. Não basta querermos o melhor para o nosso Clube. É essencial que estejamos dispostos a colaborar de alguma forma para que ele continue a ser uma Instituição forte, capaz de agasalhar a tantos que amam o Xadrez Epistolar. Já na próxima edição da Revista (a do mês de março), pretendo divulgar a composição da chapa e uma síntese de nosso programa de trabalho.

### **NOVO MESTRE BRASILEIRO DE XADREZ POSTAL:**

Encerrou-se em maio de 2004 a Fase Semifinal do XV CBI/EM. Mesmo antes de começar a Fase Final da competição (o que acontecerá agora em janeiro), já temos



o registro de um novo Mestre Brasileiro de Xadrez Postal. Trata-se do sócio Alberto Mourão Bastos, que ganhou duas meias normas, disputando dois grupos (2 e 4). Os jogadores que conseguiram atingir o número de pontos suficientes para ganharem meia norma de Mestre Brasileiro de Xadrez Postal foram: no grupo 1, Paulo Sérgio Penna, com 8,5 pontos; no grupo 2, Ercio Perocco Jr, com 8 pontos e Alberto Mourão Bastos, com 7 pontos; no grupo 3, Ruy Castro Monteiro da Silva, Sérgio Roberto Alves de Farias e Mário Sérgio de Souza Guimarães, todos com 6,5 pontos. No caso do grupo 3, registrou-se o cancelamento de inscrição do jogador Sérgio Luiz de Souza e isso elevou o rating médio a 1250 pontos, fazendo com que o grupo atingisse a categoria V. Nessa categoria, sendo o grupo de 10 jogadores, 6,5 pontos são suficientes para a meia norma. Por último, no grupo 4, Alberto Mourão Bastos, de novo, agora com 7,5 pontos e Jorge Miraglia, com 7 também alcançaram meia norma. Paulo Sérgio Penna e Sérgio Roberto Alves de Farias já tinham anteriormente fração de 1/5 de norma e com esta meia norma ainda não atingem o necessário para obtenção do título. Mas eles vão disputar a fase final e se conseguirem de novo meia norma, alcançam o almejado título. Em nome do CXEB cumprimento a todos e em especial o Alberto pelo grande feito.

Dorgival Olavo Guedes Júnior, Diretor Geral de Torneios

## << INFORME DO DIRETOR FINANCEIRO >>

Os contatos e comunicações com a Tesouraria devem ser feitos por meio do Escritório-CXEB: Caixa Postal 21200 – São Paulo – SP – 04602-970.

**Anuidade:** O valor atual da anuidade é de **R\$72,00**.

**Semestralidade:** O valor da semestralidade é de **R\$36,00**.

**Trimestralidade:** O valor da trimestralidade é de **R\$18,00**.

**Anuidade de sócio assinante:** **R\$36,00**.

**Anuidade de sócios colaboradores:** Acima de **R\$108,00**.

**Anuidade de sócio contribuinte:** Acima de **R\$216,00**.

**Sócio Benemérito Vitalício:** Associados que efetuarem doação superior a 10 anuidades: **R\$720,00**.

Lembramos que os associados maiores de 65 anos e os menores de 19 anos podem, opcionalmente, pagar a metade da anuidade: **R\$ 36,00**.

Solicitamos aos associados que enviem os valores destinados ao pagamento de taxas, inclusive anuidades, diretamente ao CXEB-Escritório (Caixa Postal 21200 - São Paulo - SP - 04602-970), que, a sua vez, este se encarregará de repassá-los à Tesouraria, acompanhados dos respectivos comprovantes.

Para os que preferirem pagar suas taxas por meio de depósito bancário, eis os dados de nossa conta: **Banco 001 - Agência: 3559-9, Conta 5018-0**. O associado pode efetuar depósito para saldar qualquer compromisso financeiro com o clube (anuidade, taxa de inscrição em torneio internacional, aquisição de planilha, de etiqueta, etc), mas é **imprescindível** que seja remetido ao escritório a cópia do comprovante bancário, para que a Tesouraria possa identificar o depositante, bem como saber da finalidade do crédito.

Colabore com o CXEB efetuando o pagamento da sua anuidade antes de receber o aviso de cobrança (veja em sua etiqueta endereçadora o mês de vencimento). Isso evita gastos extras para o clube. Contamos com a sua colaboração.

## **INSCRIÇÕES ABERTAS**

Encontram-se abertas as inscrições para os seguintes torneios:  
CAMPEONATO BRASILEIRO DE VETERANOS  
CAMPEONATO BRASILEIRO POR EQUIPES  
CAMPEONATO BRASILEIRO INDIVIDUAL (por E-mail)  
TORNEIO SEM COMPUTADOR  
TORNEIOS TEMÁTICOS

## **RELATÓRIO DAS ATIVIDADES DE 2003 - COMPLEMENTO**

Em complemento à apresentação de nosso relatório referente às nossas atividades em 2003, apresentamos a seguir o relatório da Tesouraria e o parecer do Conselho Fiscal, bem como o Balanço Financeiro de Dezembro de 2003 para o conhecimento do corpo associativo:

**TESOURARIA** – Reflexo do restrito quadro associativo, o exercício financeiro de 2003 apresentou o déficit de R\$ 17.367,73. Devido a não movimentação da nossa conta bancária, os pagamentos do Clube foram efetuados com numerário fornecido pelo presidente, Sr. José Joaquim de Amorim Neto.

As receitas totalizaram R\$ 28.293,16 e as despesas atingiram R\$ 45.660,89. As nossas receitas tiveram as seguintes origens: R\$ 25.112,66 de anuidades (89% contra 84% em 2002); R\$ 220,00 de inscrições (1% contra 1% em 2002); R\$ 659,40 com cartões, etiquetas, planilhas e adjudicações (2% contra 2% em 2002); R\$ 2.301,10 de doações (8% contra 13% em 2002).

As despesas tiveram o seguinte comportamento: Comunicações, R\$ 5.894,97 (13% do total, contra 16% em 2002); Revista, R\$ 9.500,00 (21% contra 10% em 2002); Impressos e Material de Escritório, R\$ 1.957,71 (4% contra 2% em 2002); Salários e 13º Salário, R\$ 9.979,87 (22% contra 27% em 2002); Aluguel, R\$ 9.793,92 (22% contra 23% em 2002). As demais despesas foram: R\$ 1.237,00 de Assistência Técnica (conserto da copiadora Xerox); R\$ 1.186,20 em Despesas Diversas; R\$ 2.547,24 de Previdência Social; R\$ 107,30 em Prêmios; R\$ 1.134,81 em Condução; R\$ 848,62 em Fundo de Garantia; R\$ 497,69 em Impostos Diversos; R\$ 395,00 em Despesas de Condomínio; R\$ 341,52 em Luz e Água; R\$ 85,54 em PIS e R\$ 153,50 em Despesa Bancárias.

A expectativa para o ano 2004 é de aumento do déficit. Os trabalhos da Tesouraria foram conduzidos pelo funcionário do escritório, Nelson Lopes da Silva e do Auxiliar da Tesouraria, Romeu Edgar Mundstock.

**EXERCÍCIO DE 2003 - BALANÇO E PARECER DO CONSELHO FISCAL**

O Conselho Fiscal do CXEB - Clube de Xadrez Epistolar Brasileiro, neste ato representado por seus membros efetivos, abaixo assinados, em cumprimento ao que dispõe o Artigo 28, letra "b" dos Estatutos, declara que recebeu do Diretor Financeiro os seguintes documentos: balancetes mensais, relações de contas correntes com saldos devedores e credores, extratos bancários, e o balanço de encerramento do exercício, que apresentou o seguinte resultado:

**BALANÇO EM 31 DE DEZEMBRO DE 2003**

|                           |             |            |                  |
|---------------------------|-------------|------------|------------------|
| <b>ATIVO CIRCULANTE</b>   |             |            |                  |
| <b>DISPONÍVEL</b>         |             |            |                  |
| Caixa                     | 4.045,84    |            |                  |
| Bancos Conta Movimento    | 51.277,65   |            |                  |
| Diversos                  | 0,00        | 55.323,49  |                  |
| <b>OUTROS CRÉDITOS</b>    |             |            |                  |
| Contas Correntes          | 1.455,05    |            |                  |
| Depósitos Bloqueados      | 0,00        |            |                  |
| Livro "50 Anos ICCF"      | 1.231,36    | 2.686,41   | 58.009,90        |
| <b>ATIVO PERMANENTE</b>   |             |            |                  |
| <b>IMOBILIZADO</b>        |             |            |                  |
| Móveis e Utensílios       |             | 3.863,48   |                  |
| Linha Telefônica          |             | 36,00      | 3.899,48         |
| <b>TOTAL DO ATIVO</b>     |             |            | <b>61.909,38</b> |
| <b>PASSIVO CIRCULANTE</b> |             |            |                  |
| <b>OUTROS DÉBITOS</b>     |             |            |                  |
| CADAP                     |             | 1.024,90   |                  |
| Contas Correntes          |             | 64.203,08  |                  |
| ICCF                      |             | 4.785,66   |                  |
| Contr.e Imp. a Recolher   |             | 15,50      | 70.029,14        |
| <b>PATRIMÔNIO LÍQUIDO</b> |             |            |                  |
| <b>FUNDO DE RESERVA</b>   |             | 0,00       |                  |
| <b>PATRIMÔNIO SOCIAL</b>  |             |            |                  |
| Início do Exercício       | 9.247,97    |            |                  |
| Acréscimo (Decréscimo)    | (17.367,73) | (8.119,76) | (8.119,76)       |
| <b>TOTAL DO PASSIVO</b>   |             |            | <b>61.909,38</b> |

**IMPORTANTE:** Prêmios a Pagar US\$ 1.550,00 no término do torneio CXEB 30 ANOS

São Paulo, 31 de dezembro de 2003

Ruy Castro Monteiro da Silva

Dieter Hans Bruno Kohl

João de Deus Carvalho

**Parecer:** estando os documentos em perfeita ordem, exatos os balancetes e balanços e os extratos bancários, recomendamos à Assembléia Geral a sua aprovação integral. Propomos, ainda, um voto de louvor ao companheiro Romeu Edgar Mundstock que muito colaborou com o setor durante o exercício.

## &lt;&lt; O NOVO TAL? &gt;&gt;

No período de 27 de dezembro à 5 de janeiro de 2005, está sendo jogado o "Smartfish Chess Master", em Brammen, Noruega. Como curiosidade, fala-se que o evento nada mais é do que um "encontro geracional", haja vista a diferença de idade de 60 anos entre os participantes - o mais jovem e o mais velho.

Dez jogadores se enfrentam em um todos-contra-todos, o torneio atingiu a categoria XIV, Elo médio 2599, e são os seguintes os participantes: o GM dinamarquês Peter Heine Nielsen, 2663 [5,5/7]; o GM inglês Luke McShanea, 2629 [4,5/7] - 21 anos e estuda matemática em Oxford -; o GM espanhol Alexei Shirov, 2726 [3,5/7]; o GM polonês Bartłomiej Macieja, 2613 [3,5/7]; o GM suíço Viktor Korchnoi, 2601 [3,5/7]; o ex-Campeão Mundial, o GM russo Aleksander Khalifman, 2669 [3,0/7]; a Campeã Mundial, a GM búlgara Antoaneta Stefanova, 2513 [3/7]; o MI norueguês Kjetil A. Lie, 2474 [2474]; o GM norueguês Leif Erlen Johannessen, 2519 [3,0/7]; e a jovem estrela, o GM Magnus Carlsen, 2581 [2,5/7].

Os organizadores se têm mostrado especialmente impressionados com o polaco Macieja, de vez ser ele o autêntico favorito para o público: não se faz de "GM intocável", uma vez que busca contato com os organizadores e os espectadores em geral, e conversa sobre qualquer assunto. Trata-se de um verdadeiro profissional e um autêntico *gentleman* que não se pode prescindir em qualquer competição.

Bem, caro Leitor, como esta edição está sendo "fechada" exatamente ao findar a 7ª rodada, o motivo precípuo é o de mostrar a primeira vitória - no torneio -, e ao estilo do adversário, do jovem prodígio norueguês, Magnus Carlsen (14 anos), sobre Shirov - este, mais conhecido como "O Pirômano do Tabuleiro": após um começo tranqüilo, ambos os jogadores "soltaram faíscas", rapidamente incendiaram o tabuleiro e Carlsen, ao estilo de Tal, fez da posição que em princípio parecia estar bem estável um furioso ataque ao Rei inimigo. Vejamos a partida:

Carlsen, M (2581) - Shirov, A (2726) [C95]  
Smartfish Masters Drammen NOR (7), 03.01.2005  
[Junior 8]

1.e4 e5 2.♟f3 ♞c6 3.♞b5 a6 4.♞a4 ♞f6 5.0-0 ♞e7 6.♟e1 b5 7.♞b3 0-0 8.c3 d6 9.h3 ♞b8  
10.d4 ♞bd7 11.♞bd2 ♞b7 12.♞c2 ♟e8 13.♞f1 ♞f8 14.♞g3 g6 15.b3 c6 16.♞g5 ♞g7  
17.♟d2 ♟c7 18.a4 [o último lance do livro] 18...d5 19.dxe5 ♞xe5 20.♞xe5 ♟xe5 21.♞f4  
♟e6 22.e5 ♞d7 23.♞h6 ♞h8 [23...bxa4!? 24.bxa4 ♟e7+] 24.f4 ♟e7 25.♟e3 ♞f8 26.♟f1  
[As Brancas preparam f5] 26...c5 27.f5 [ 27.♞d1!?± ] 27...d4 28.cxd4 cxd4 29.fxc6  
[29.♟xd4 ♟c7 30.♞d3 ♞xe5=] 29...hxc6 [ 29...dxe3 30.gxf7+ ♟xf7 ] 30.♞f5?? [Havia  
outras formas de se manter a pressão: 30.♟xd4 era necessária, 30...♞xe5 31.♟d2 ]]  
30...gxf5+ 31.♟g3+ ♞g6 32.♞xf5 ♟xe5 [ 32...♞xe5!? 33.♞f4 ♞g7+ ] 33.♟g4 [O lance  
33.♟d3!? merece ser considerado: 33...♞e4 34.♟xc6+ fxc6 35.♞xe4 ♟xe4 36.♟f8+ ♞h7  
37.♟xe4 ♟xe4 38.♟xa8 ] 33...♞g7 34.♞xc6 fxc6 35.♟xc6 ♟e7 36.♟f4 ♞e4??  
[Tentando pressionar o adversário: 36...♟f8 37.♞xc7 ♟xc7 38.♟xc7+ ♟xc7 39.♟g4+  
♟f7 40.♟f4+ ♟e8 41.♟xd4 ♟e7 ] 37.♟g5+ ♟e6?? [Perdedor, entretanto, fazer o quê?  
37...♞f5 38.♟xf5 ♟e1+ 39.♟xe1 ♟xe1+ 40.♟f2 ♟e7 41.♞xc7 ♟xc7 42.axb5 axb5  
43.♟xb5 ♟xc5 44.♟xc5+ ♟h7+ ] 38.♞xc7 1-0

## &lt; &lt; &lt; O SACRÍFÍCIO NO XADREZ &gt; &gt; &gt;

Vladimir Vukovic

DIAGRAMA 1:  
Jogam Brancas

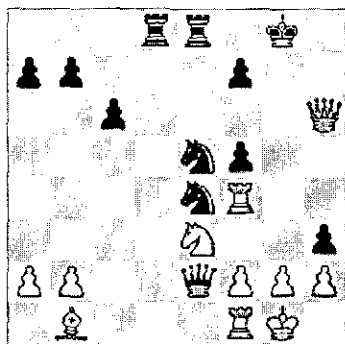

Nesta posição, Brancas possuem leve vantagem, muito embora possam ameaçar dar mate em "g7":

1. ♖xf5? [As Negras deverão escolher nesse momento somente lances que dão xeque. Após examinarem a linha 1... ♜xf1+ 2. ♜xf1 ♖d1+ 3. ♜e2, viram que 3... ♖c3+ levaria ao mate, caso não houvesse uma peça em "e5". Dessa forma, após ... ♖f3+, elas iniciariam o plano ganhador, ao eliminarem tal óbice] 1... ♖f3+! [Blackburne ironizou uma vez: "Nunca desdenhe um xeque, pois ele bem pode levar ao mate!"] A partir daqui, o ataque direto ao Rei inimigo é essencial] 2. ♜xf3 [2.gxf3 também não salva a posição] 2... ♜xf1+ 3. ♜xf1 ♖d1+ 4. ♜e2 ♖c3 mate.

DIAGRAMA 2:  
Jogam Brancas:

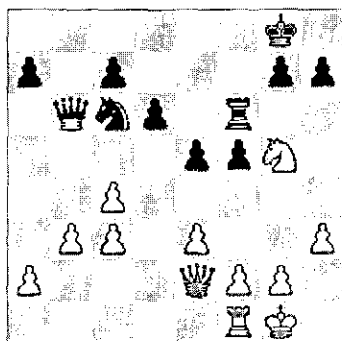

Nesta posição, as Brancas podem seguir com 1. ♖h5 h6 (única) 2. ♜e8+ ♜f8 3. ♜e6+ ♜h8 4. ♖f7+ ♜h7 5. ♜xf5+ ♜g8 e percebemos que não podem conseguir nada além de perpétuo após 6. ♖xh6+. Elas também poderiam tentar 1.c5 e achamos que as Negras são obrigadas a jogar 1... ♜xc5, caso contrário estariam perdidas após 2. ♜c4+. Pare! Há uma outra idéia aqui: por que em vez de jogar a Dama para "c4", ela não segue direto para "h5"?

1.c5! ♜xc5 2. ♖h5 h6 3. ♜e8+ ♜f8 4. ♜xf8+! [Eis o lance ganhador] 4... ♜xf8 5. ♖e6+ ♜e7 6. ♖xc5 1-0 E as brancas ganham facilmente.

DIAGRAMA 3:  
Jogam Negras

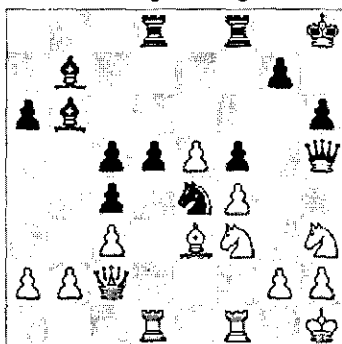

**Torres – Alekhine  
Sevilha, 1922**

Nesta posição, é bem provável que as Negras tenham preparado o avanço 1...d4 com a seguinte intenção: se não houvesse um Cavalo inimigo em "f3", o sacrifício da Dama em "h3" seria exequível, para que se produzisse um belíssimo mate na sequência. Vejamos como seguiu a partida: 1...d4 2.cxd4 cxd4 3.♗xd4 ♗xd4 4.♖xd4 ♖xd4 5.♘xd4 ♗xh3! [Tudo o que era supérfluo na posição foi trocado: às Negras, restaram um Bispo em "b7" e um Cavalo em "e4", para o ataque mortal ao Rei inimigo!] 6.gxh3 ♘f2+ 7.♕g1 ♘xh3 mate

**DIAGRAMA 4:  
Jogam Brancas**

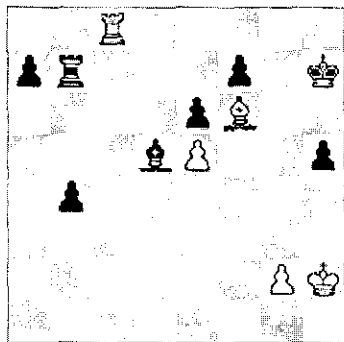

Aqui, Brancas jogam, porém são impotentes contra o avanço do Peão "b4". Como é muito tarde para jogar para o mate, a única esperança é a tentativa de se conseguir xeque perpétuo. A fim de se alcançar tal objetivo, ao Rei negro deve ser negado acesso à casa "f5". As Brancas assim calcularam: 1.♕g3 b3 2.♕f4 ♖b4+ 3.♕g5 ♖g4+ 4.♕xh5 ♖g8, e as Negras vencem. Então, a única possibilidade de obtenção de xeque perpétuo, é a de impedir que as Negras dêem xeque em "g4" com a Torre. Vejamos a continuação da partida:

1.g4 hxg4 [O bloqueio da casa "g5" é obrigatório - este é o toque final de que a posição precisa! A tentativa 1...♗e4? falha após 2.♖h8+ ♕g6 3.♖g8+ ♕h6 4.g5+ ♕h7 5.♖g7+ ♕h8 6.♖g6+ ♕h7 7.♖h6+ e 8.♖h8++] 2.♕g3 b3 [2...♗e4 3.♕f4 ♕h6 4.♕xe4 b3 5.♕f4 também conduz ao perpétuo] 3.♕f4 ♕g6 [3...♖b4+? agora de nada vale, já que Brancas jogam 4.♕g5, com mate à vista. Isto nos mostra a importância do bloqueio à casa "g5"] 4.♖g8+ ♕h6 5.♖h8+ ♕g6 ½-½

## << TESTE O SEU JOGO POSICIONAL >>

por Robert Bellin e Pietro Ponzetto

Existem dois tipos de elementos com os quais podemos avaliar uma determinada posição: o estratégico e o tático. Após analisarmos uma ou mais seqüências hipotéticas de lances, caberá ao leitor a escolha do plano correto. Reproduza a partida a seguir:

**Defesa Ninzo-Índia:**

1.d4 ♗f6 2.c4 e6 3.♗c3 ♗b4 4.e3 0-0  
5.♗d3 c5 6.♗f3 d5 7.0-0 dxc4 8.♗xc4  
cxd4 9.exd4 b6 10.♗g5 ♗b7 11.♖e1

♗bd7 12.♖c1 ♖c8 13.♗d3 ♗xc3  
14.bxc3 ♗c7 15.c4 ♖fe8 16.♗e2 h6  
17.♗d2 (vide diagrama)

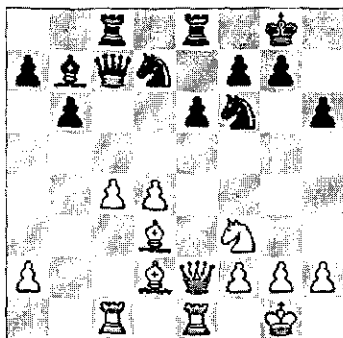

**Negras jogam: selecione o seu plano.**

### PLANO A: Pressão sobre o Peão "c"

Eu penso que o meu objetivo imediato é o de pôr toda a pressão possível aos Peões Flutuantes inimigos, para forçar as Brancas a ficarem restritas à defesa, e assim diminuir a liberdade de ação das suas peças. Eu me dedico por concentrar as minhas forças de ataque contra o Peão "c".

Por isso, jogo 17...♗c6, mirando o ♖f3, que protege "g2"; penso também continuar com ...♗a4 e ...♗a6. Minha intenção aqui é forçar que as Brancas se vejam obrigadas a defender os Peões de "c4" e "a2" e assim desviar sua atenção da zona natural de ataque, a Ala do Rei. Após isso, eu poderei aumentar a pressão em "c4" dobrando as Torres na coluna "c" ou com a manobra ...♗e8-d8 e ...♗f6-e8-d6.

Eu calculo a possível continuação 18.♖c2 ♗a4 19.♖ec1 ♗a6 e agora eu não temo o avanço c4-c5, porque me permitiria trocar os Bispos de casas claras, o que me daria o controle do excelente ponto "d5".

### PLANO B: Após a Estrutura dos Peões Flutuantes

A vantagem ilusória que os Peões Flutuantes dão às Brancas é o controle das casas "b5", "c5", "d5" e "e5", o que momentaneamente impede às minhas peças ocuparem as posições centrais.

Sabedor dessa impossibilidade, decido-me por preparar ...e6-e5, para atacar o Peão "d" das Brancas. O propósito deste avanço é debilitar a estrutura dos Peões Flutuantes, não importando como o adversário responderá (d4xe5 ou d4-d5), de vez que o

peão "c" ficará mais fraco e eu terei acesso à forte casa "c5". No momento, porém, a casa "e5" está bem vigiada, sob controle de quatro peças brancas.

A fim de alcançar o meu objetivo, e evitar restringir a diagonal onde joga o meu Bispo de b7, após d4-d5, eu resolvo jogar 17...♗xf3. Eu calculo que depois de 18.♗xf3 e5 19.d5 (19. dxe5 ♗xe5 são favoráveis às Negras) 19...♗c5; o enfraquecimento do Peão "c", o acesso ao ponto "c5" e o caráter algo bloqueado que a posição assumiu, compensam a possível vantagem das Brancas por possuírem o par de Bispos e um Peão passado em "d5".

### PLANO C: Simplificar a posição

Os Peões Flutuantes podem ser explorados principalmente como uma fraqueza no fim da partida, por exemplo, quando a vantagem espacial que eles conferem perdeu em muito o seu significado, por causa da simplificação de peças. Então, eu decido criar uma ameaça tática para forçar as Brancas a simplificar, com propósitos puramente defensivos.

Eu jogo 17...♗g4, com a ameaça de...♗xf3, seguido por ...♗xh2+. Eu calculo que as Brancas não podem parar esta ameaça sem permitir uma simplificação na posição. Por exemplo:

- 1) 18.♗e5 ♗xe5 19.dxe5 ♗c5 e a troca de Cavalos, a abertura do coluna "d" e o enfraquecimento do Peão "c" esboça a possibilidade de entrarmos em um final favorável a mim;
- 2) 18.♗e4 ♗xe4 19.♗xe4 ♗g6 e, com a troca dos Bispos de casas claras, reduz-se a possibilidade de as Brancas atacarem na Ala do Rei, e o que não faz do meio-jogo uma luta aberta;
- 3) 18.d5 ♗c5 (não 18...exd5? 19.♗xe8+ ♗xe8 20.♗xe8+ ♗f8 21.♗b4 e Brancas ganham) 19.♗b1 ♗d7 e a abertura da coluna "e" permitir-me-á trocar algumas peças-pesadas;
- 4) 18.g3 permitiria às Brancas evitar a simplificação da posição, mas debilitaria seriamente a longa diagonal h1-a8.

### ESTRATÉGIA:

Cabe agora ao leitor a escolha do plano correto. Como treinamento, anote também de forma reduzida as razões táticas por que você se decidiu por rejeitar qualquer deles. A resposta, encontrar-se-á em outra parte desta edição.

## &lt; &lt; OS SEGREDOS DAS ABERTURAS &gt; &gt;

**Abertura Trompowsky****(GM Susan Polgar, com a colaboração do MI Paul Truong)**

O Trompowsky foi popularizada primeiramente na década de 1930, pelo jogador brasileiro Octavio Trompowsky. Na metade da década de 1980, ela reapareceu graças aos GM britânicos Adams, Wells, e especialmente Hodgson. Alguns GM que gostam usá-la: Ivan Sokolov, Akopian, Milov, Alexandrov, Radjabov etc.

**Planos básicos para as Brancas:**

Na Trompowsky, as Brancas já incendeiam o jogo no lance 2, ao ameaçar uma troca estratégica do seu Bispo pelo Cavalo negro de "f6", com a imediata criação de Peões dobrados. Na variante 2...♘f6-e4, após mover o Bispo atacado, as Brancas normalmente expulsam este Cavalo de "e4" com o lance f2-f3.

**Planos básicos para as Negras:**

As Negras precisam decidir se permitem a troca em "f6" ou se avançam o Cavalo para "e4". Um plano lógico para elas é o de atacar a única desvantagem potencial inimiga, após o prematuro avanço 2.♘g5: após c7-c5, seguido de ♗b6, iniciar um ataque ao ponto "b2". Também podem seguir com um plano mais sólido, optando por jogar d7-d5.

**Qual é o veredito?**

A Trompowsky é uma escolha maravilhosa para as Brancas, caso se queira evitar o estudo de muitas teorias de aberturas, já que se pode obter posições razoáveis de jogo com conhecimento muito limitado. Se Negras não estiverem tão familiarizadas com o plano de jogo, também podem ver-se subitamente em situações de inferioridade. Desta forma, você pode escolher jogar em estilo posicional, como nós veremos principalmente neste artigo ou jogar de um modo mais arriscado, como também estudaremos em outras situações.

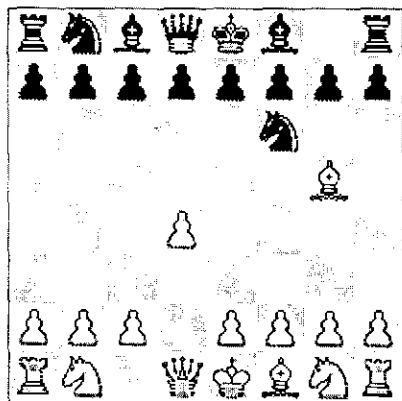
**1.d4 ♘f6 2.♘g5 (diagrama)**

[Aqui, as Negras têm de escolher permitir ♘xf6 ou impedir tal lance, jogando 2...♘e4] 2...♘e4 [Outros lances também escolhidos são:

a) 2...c5.

Agora, as Brancas estão prontas para a captura em "f6": 3.♘xf6 (Embora seja possível recusar o gambito com 3.d5 ♗b6 4.♘c3 ♗xb2 5.♘d2 ♗b6 6.e4 d6 7.f4, o que é também muito interessante. Aqui, as Negras desperdiçaram três lances com o fim de capturar o Peão em "b2". Obviamente, é apenas uma questão de gosto saber-se de que lado você prefere jogar.

Com as Brancas, você tem uma posição ativa e detém a iniciativa, no entanto, sem o Peão de "b2". Com as Negras, você estaria durante algum tempo na defensiva e teria de se



esforçar muito para manter o Peão de vantagem).

3...gxh6 4.d5 ♖b6 (Após os lances normais de desenvolvimento 4...♙g7 5.c3 d6 6.e3 f5 7.♗e2 ♗d7 8.♗f4, Brancas conseguem uma agradável posição e um claro objetivo na Ala do Rei) 5.♖c1 (diagrama)

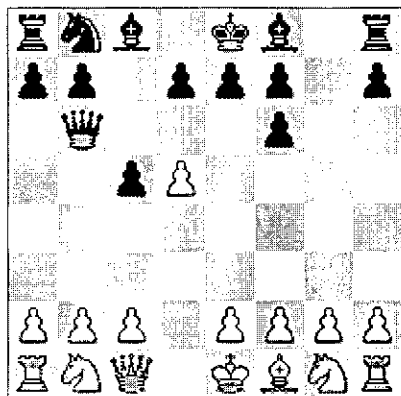

5...f5 (Negras poderiam jogar 5...♗h6, com o objetivo de expulsar a Dama da defesa do Peão "b2"; porém, após o simples 6.e3, nada conseguiriam) 6.g3 ♗g7 7.c3 d6 8.♗d2 ♗d7 9.♗h3 ♗f6 10.♗g2 0-0 11.0-0 e6 (Se Negras não criam nenhuma tensão, então o plano das Brancas seria o de preparar o avanço e2-e4, com ♖c2, ♗f4, ♖fe1 etc.) 12.♗f4, com uma batalha estratégica muito complexa à frente. A partida Adams-Lautier, 1995, continuou como segue (12.dxe6, a sua vez, permitiria às Negras o desdobramento dos Peões de "f"): 12...♗h6 13.e3 ♗d7 14.♖d1 e5 15.♗e2 ♖ae8 16.♖c2 ♖d8 17.♗c4 ♖e7 18.a4 b6 19.♖e1 ♗h8 20.♖ad1 ♖g8 21.♗c1 ♖g6 22.♗d3 ♖eg8 23.b4 ♗h5 24.bxc5 bxc5 25.♖b1 ♗c8 26.♖d1 ♖g4 27.♗a5 f4 28.exf4 ♗xf4 29.♗xf4 ♗c6 30.♗c6 ♖f6 31.♖b8 ♗f5 32.♖xg8+ ♖xg8 33.♗xa7 ♖g6 34.♗c6 ♖g5 35.a5 h5 36.h4 ♖f6 37.♖xh5+ ♗h6 38.♗e7 e as Negras abandonam. Ou:

b) 2...d5 permite uma posição do seguinte tipo: 3.♗f6 exf6 4.e3 ♗d6 5.g3 c6 6.♗g2 f5

7.♗e2, com uma interessante batalha estratégica (diagrama).

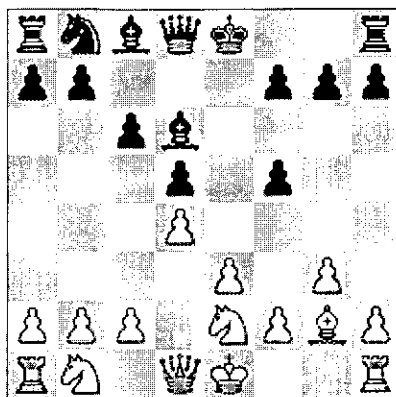

Negras têm o par de Bispos, mas têm os Peões dobrados na coluna "f". O plano das Brancas normalmente é preparar c2-c4 e tentar contra jogo na Ala da Dama] 3.♗f4 [Após esse lance, as Negras podem decidir-se a jogar 3...d5 ou 3...c5] 3...c5 [Caso jogassem o mais conservador, 3...d5, as Brancas continuariam com o sólido 4.e3 ♗f5 5.f3 (expulsando o Cavalo) 5...♗f6 6.c4 c6 7.♗c3 e6 8.♖b3 recuperando a vantagem, ao explorar o lance ♗c8-f5, ao atacar o Peão "b7". 8...♖b6 (Após 8...♖d7, a lenda de xadrez britânico, Tony Miles, mostrou-nos um impressionante modo de se conseguir alguma vantagem após 9.g4 ♗g6 10.h4 h6 11.c5 ♗e7 12.♗b5! cxb5 13.♗xb8) 9.c5 ♖xb3 10.axb3 e Brancas estão ligeiramente melhores. Elas prosseguirão com o avanço b3-b4, que será difícil de se parar por causa da cravada do Peão "a"] 4.f3 ♖a5+ [Após 4...♗f6 5.dxc5 ♖a5+ 6.♗d2 ♖xc5 7.e4, e as Brancas estão bem. As Negras desperdiçaram dois movimentos com a Dama para recuperar o Peão. Na fase inicial da partida, é recomendável não fazer lances com a Dama] 5.c3 ♗f6 6.♗d2 [Após o mais agressivo 6.d5, Negras conseguem bastante contra jogo após 6...♖b6. Agora, as Brancas são forçadas a

jogar 7.♘c1 porque depois de 7.♗d2, as Negras têm o lance tático 7...♘xd5! 8.♗xd5 ♗xd2 capturando a Torre em "a1"] 6...cxd4 7.♘b3 (diagrama)

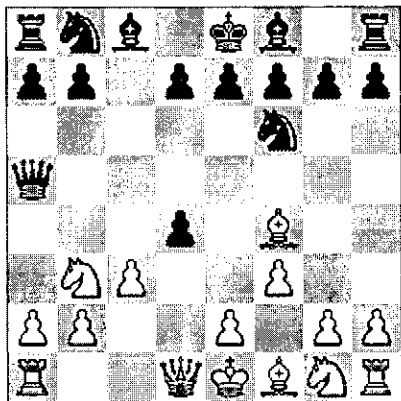

7...♗b6 [As Negras não podem manter o Peão extra, ao jogar 7...♗f5, porque após o lance intermediário 8.♘xb8, a sequência 8...♗xb8 9.♗xd4 b6 10.e4 ♗f4 11.♘h3 ♗c7 12.e5 ♘g8 13.0-0 dá a iniciativa ao adversário.

Depois que as Negras retiram a sua Dama para 7...♗d8, as Brancas continuam com 8.cxd4 d5 9. e3 e6 (diagrama)

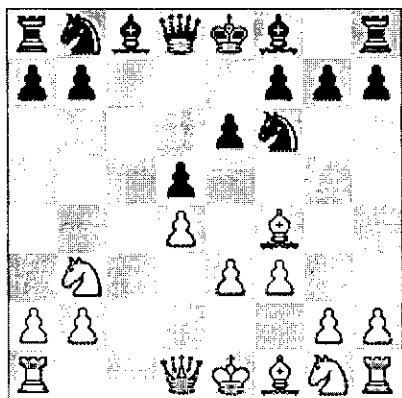

Falando objetivamente, as Negras podem igualar. Porém, as Brancas podem causar ao adversário algumas dores-de-cabeça ao seguir com um plano incomum, e jogar 10.g4, a fim de ganhar espaço na Ala do ♗ei: 10...♘c6 11.♗c1 ♘b4+ 12.♗f2 0-0 13.♘b5 ♘d7 14.♘e2] 8.♗xd4 ♘c6 (diagrama)

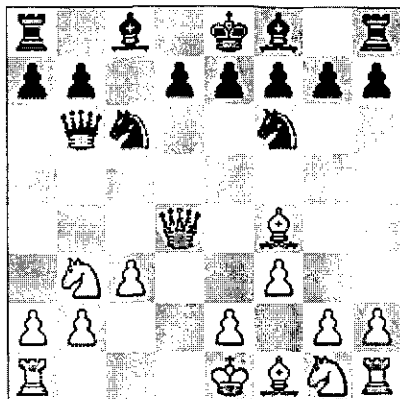

[Um lance surpreendente, provocando a troca das Damas em "b6", e que deixará os Peões negros de "b" dobrados. De acordo com a moderna teoria, este é o melhor lance. Porém, você deve fazer o seu próprio julgamento baseado em seu nível de aceitação e conforto na posição.

Depois do mais natural 8...♗xd4 9.cxd4, as chances das Brancas também são ligeiramente melhores: 9...d5 10.e3 e6 11.g4 e Brancas têm um pouco de vantagem de espaço e o desenvolvimento também um pouco melhor] 9.♗xb6 axb6 10.♘d4 e5 [Lance considerado o melhor. Depois de 10...♘xd4 11.cxd4 d5 12.e3, as Brancas também estão ligeiramente melhores, face à diferença na estrutura de Peões] 11.♘xc6 exf4 12.♘d4. Neste ponto, consideram alguns que a posição é aparentemente igual. No entanto, como as Brancas têm uma melhor estrutura de Peões, eu diria que elas estão claramente superiores.

### CONCLUSÃO:

A Trompowsky pode ser usada como a principal arma secreta do seu repertório de aberturas e você pode escolhê-la uma vez ou outra, para causar uma grande surpresa ao seu adversário. Com as Negras, você não tem a certeza se poderá usá-la, mesmo que inicie respondendo o lance 1.d4 com 1...f6. Com

as Brancas, no entanto, como você é quem escolhe a abertura que quer jogar... Definitivamente, é pagar para ver.

(Fonte: Revista Chess Life, com adaptações. Material cedido gentilmente por Warner Bruce Kover)

## PRODUTOS / SERVIÇOS / TAXAS

- **Anuidade= R\$ 72,00   Semestralidade= R\$ 36,00**
- **Anuidade de Sócios colaborador= Acima de R\$ 108,00**
- **Anuidade de Sócio Contribuinte=Acima de R\$ 216,00**
- **Anuidade de Sócio Benemérito Vitalício= Acima de R\$ 720,00**
- **Anuidade de Sócio Assinante= R\$ 36,00**
- **Trimestralidade= R\$ 18,00**
- **Adjudicações = R\$ 3,60 por partida para cada jogador**
- **Livro "História do Xadrez Postal" = R\$ 5,00**
- **Cadastro/lote de 100 etiquetas = R\$ 25,00**
- **Cadastro/hora de serviço do Escritório = R\$ 10,00**
- **Etiquetas de remetente - lote de 100 unidades = R\$ 7,00**
- **Planilhas / lote de 30 unidades = R\$ 4,00**
- **Cartões Postais - lote de 100 = R\$ 10,00**
- **Boletim do CBI = R\$ 6,00**
- **Anúncio na RBXP: 01 página = R\$ 150,00**
- **1/2 página = R\$ 90,00, 1/3 página = R\$ 60,00**

## NOTÍCIAS SOBRE FISCHER:

### *Relembrando "a cena do crime":*

Há doze anos, Bobby Fischer jogou uma partida contra Boris Spassky, na Iugoslávia. Isso trouxe a Fischer uma série de dificuldades, enquanto que para Spassky, cidadão francês, nada aconteceu. Por causa disso, o décimo-campeão mundial (Fischer) está preso há mais de cinco meses. Ele foi detido no Aeroporto de Narita, no Japão, no dia 13 de julho de 2004, depois que a Embaixada norte-americana informou à Agência de Imigração japonesa que tinha revogado o seu passaporte. A Agência de Imigração, a sua vez, determinou que Fischer estava violando a lei japonesa, por estar no país sem um passaporte válido, e ordenou que ele fosse detido, com o fim de deportá-lo aos EUA.

Entretanto, a situação mudou. Em 15 de dezembro de 2004, o governo da Islândia anunciou estar disposto a aceitar Fischer como residente em seu país e que consentirá a sua entrada sem a necessidade de um passaporte. Até esta oferta, teria sido difícil ao Japão permitir que Fischer abandonasse o país, sob a alegação de que não estava ele de posse de qualquer documento válido para a viagem.

### *EUA ameaçam a Islândia:*

A Islândia está sob forte pressão diplomática dos EUA, que querem cancelar o oferecimento de asilo ao ex-Campeão Mundial de Xadrez, Bobby Fischer, conforme nos conta a agência de notícias Reuters. No entanto, o governo islandês declarou que a oferta "não será retirada, apesar da pressão dos Estados Unidos".

De acordo com o governo islandês, o embaixador de EUA em Reykjavik, James Gadsden, estava informado da oferta a Fischer. "A base da decisão é que o governo norte-americano não pediu ao Japão a extradição de Bobby Fischer", declarou fonte do Ministério do Exterior. Reykjavik mantém o oferecimento sob fundamento de que sob o ponto-de-vista da lei islandesa, a Sanção emitida pelo governo norte-americano em 1992 - que impedia aos seus cidadãos comerciar com a Iugoslávia - já expirou. Por que será que essa mesma administração não condenou a Federação Americana de Xadrez por comerciar US\$300.000,00 com a venda dos Informadores iugoslavos no mesmo período? - muitos questionam. Vale ressaltar que Fischer contou a uma rádio islandesa de que dispunha de um passaporte dos EUA, válido e emitido em 1997, quando foi detido em no Japão, que este foi destruído depois da sua detenção e que provavelmente morreria na prisão se fosse extraditado para o EUA.

### *Islândia venera Bobby Fischer (Caspar Star Tribune):*

Pode ser difícil para alguém entender o porquê a Islândia ofereceria uma licença de residência a Fischer. Entretanto, foi ele quem durante a sua brilhante carreira pôs este pequeno país, isolado no mapa, no noticiário internacional. Alguns islandeses dizem que já é tempo para devolver o favor. "Quando Fischer aqui chegou em 1972 para jogar com o então soviético Boris Spassky, foi este o maior evento internacional a acontecer na Islândia nos 28 anos de história da

República", diz-nos Hrafn Jokulsson, o Presidente do Clube de Xadrez Hrokurinn (ou A Torre). "No ano seguinte, o Presidente Richard Nixon e o Presidente francês Georges Pompidou visitaram a Islândia; em 1986, a reunião entre o Presidente Ronald Reagan e o Presidente soviético Mikhail Gorbachev não teria acontecido sem Fischer", disse Jokulsson. "Foi ele quem pôs a Islândia no mapa, e nós não podemos nos esquecer de nossos amigos", completou.

O recém-criado *Comitê para Libertar Bobby Fischer*, encabeçado por John Bosnitch, escreveu ao Primeiro-Ministro japonês Junichiro Koizumi, pedindo que a Fischer seja permitido ausentar-se do país como qualquer cidadão livre. "A detenção de Fischer no Japão se tornou um embaraço internacional para o Japão e para os Estados Unidos e deu a impressão a muitas pessoas de que o Japão somente está agindo de modo subserviente aos interesses dos Estados Unidos", afirmou ele, que agiu como consultor de Fischer nos contatos mantidos com o Escritório do Primeiro-Ministro para Negócios Internacionais.

"O Sr. Fischer é um gênio e deve ser tratado como um patrimônio mundial", asseverou Bosnitch, que finaliza: "Sr. Primeiro-Ministro, eu lhe imploro aceitar a oferta do governo islandês, o que livraria a todos de tal constrangimento e,

finalmente, deixaria Bobby Fischer, um dos homens mais famosos do último século, terminar os seus dias em paz e liberdade".

Realmente, a lei japonesa prevê um procedimento excepcional, que chama de "partida autônoma", na qual uma pessoa que se enfrenta à ameaça de deportação, a ela é permitido deixar voluntariamente o Japão, o que no momento solucionaria amigavelmente uma situação complicada e difícil.

*Bobby e eu só queremos nos casar e viver juntos para sempre!!*

Miyoko Watai, que preside a Federação Japonesa de xadrez, quatro vezes vencedora do Campeonato Feminino de seu país, colecionou várias fotos do seu ídolo após o match de 1972. Um ano após, eles se encontraram em Tóquio, e foi o começo de um romance que dura décadas. Há quatro anos moram juntos no Centro de Kamata, distrito de Ota, em Tóquio. Isto foi informado aos jornais do Japão em setembro, e explica o motivo de o velho Campeão ter-se domiciliado na Terra-do-Sol-Nascente: se é para levar um xeque-mate, pelo menos que seja de uma bela Dama!

*(Fonte: compilação de diversos artigos publicados no Site ChessBase)*

## PROCESSO ELEITORAL

O presidente da Comissão Eleitoral, a quem deverão, até **5 de fevereiro de 2005**, ser enviadas as inscrições de chapas, na forma estabelecida em nossos Estatutos 46 a 51, é o companheiro **Edmir Barbosa Fernandes** (Rua General Bagnuolo, 616 – apto 13 – Vila Prudente – São Paulo – SP – 03152-130)

José Joaquim de Amorim Neto (Presidente)

# < < FINAIS ARTÍSTICOS > >

**DIAGRAMA 1:**  
Jogam Brancas e vencem

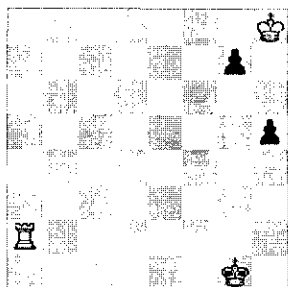

**DIAGRAMA 2:**  
Jogam Brancas e vencem

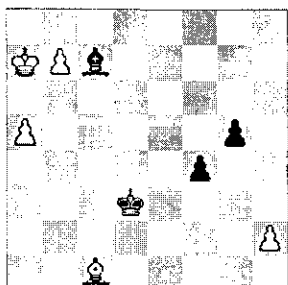

**DIAGRAMA 3:**  
Jogam Brancas e ganham

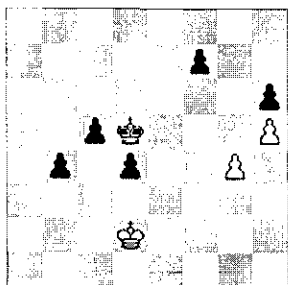

**DIAGRAMA 4:**  
Jogam Brancas e ganham

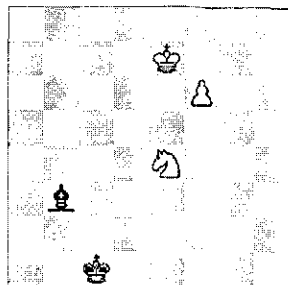

**DIAGRAMA 5:**  
Jogam Brancas e ganham

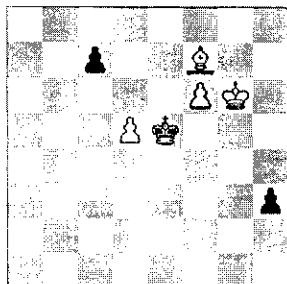

**DIAGRAMA 6:**  
Jogam Brancas e vencem

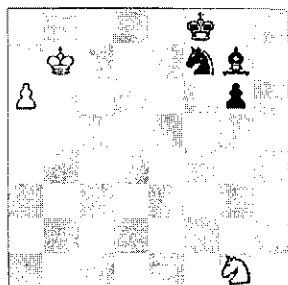

## &lt;&lt; OS DIVERSOS PLANOS NO MEIO-JOGO &gt;&gt;

P. Romanov

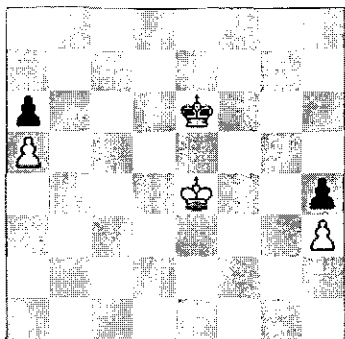
DIAGRAMA 1:  
Jogam as Brancas

A posição das Brancas é melhor e, por isso, elas poderão capturar facilmente o Peão em "h4". Isto é suficiente para a vitória? Sim, é suficiente, no entanto só se elas entenderem corretamente o plano de jogo e souberem aplicá-lo. O plano deve consistir no seguinte:

- a primeira fase consiste na captura de "h4";
- na segunda fase, dirigem-se a "a6", explorando o fato de que o Rei inimigo terá de caminhar à Ala do Rei, para capturar o Peão passado;
- finalmente, promovem o Peão em Dama, e fim de jogo.

De acordo com o plano: 1.♟f4

Há dois possíveis planos de defesa para as Negras:

- um – capturar o Peão inimigo de "a5", e tentar promover o seu Peão livre;
- outro - atacar o Peão de "h", após a ida do Rei inimigo a outra Ala.

O primeiro plano deve ser descartado imediatamente, já que após um simples cálculo, veremos que o Peão inimigo alcançará "h8" bem mais rápido (são necessários 8 lances para isto - ♟g4, ♟xh4, ♟g5, e h4-h5-h6-h7-h8♟) do que o Peão negro alcançará "a1" (esta operação requer 10 lances - ♟d5, ♟c4, ♟b5, ♟xa5, ♟b4 e cinco lances com o Peão). Bem, resta-nos então o segundo plano:

1...♟f6 2.♟g4 ♟g6 3.♟xh4 ♟h6 4.♟g4 ♟g6 5.♟f4 ♟h5 6.♟e4 ♟h4 7.♟d5 ♟xh3 8.♟c5 ♟g4 9.♟b6 ♟f5 10.♟xa6 ♟e6 11.♟b7, e o imparável Peão será promovido a Dama.

DIAGRAMA 2:

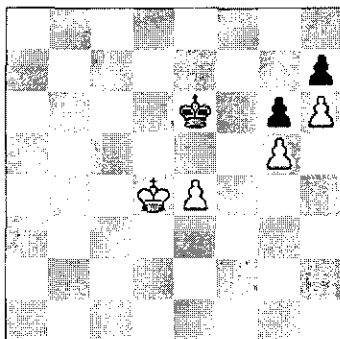

Neste exemplo, basta apenas um olhar para ver-se que a posição das Brancas é mais favorável. Têm um Peão extra, passado, e o plano parece óbvio: às custas deste Peão passado, penetrar com o Rei a "g7" para capturar em "h7". Porém, há uma famosa posição teórica de fim-de-jogo, na qual o Rei inimigo consegue salvar-se. Parece-nos que a presente posição é um destes casos.

1.e5 ♟e7 2.♟d5 ♟d7 3.e6+ ♟e8 4.♟e5 ♟e7 [as Negras tentam impedir que o Rei inimigo chegue a "f6"] 5.♟d5 ♟e8 6.♟d4 ♟d8 7.♟e4 ♟e8 8.♟d5 ♟e7 [se 8...♟d8, então 9.♟d6! e o Peão "e" chega à oitava] 9.♟e5 ♟e8 10.♟f6 [o primeiro estágio do plano – a penetração com o Rei até a casa "f6" – está completado] 10...♟f8 11.e7+ ♟e8 12.♟g7 [parece também que o segundo problema foi resolvido, entretanto...] 12...♟xe7 13.♟xh7 ♟f7 14.♟h8 ♟f8 15.h7 **Empate!!** As Brancas não alcançaram o seu objetivo graças a boa resistência das Negras, cuja defesa revelou um recurso bem interessante que forçou o empate.

## ICCF 50 years World Champions Jubilee Tournament E-mail:

Em comemoração ao seu quinquagésimo aniversário, entre outros eventos para marcar tão importante data, a nossa co-irmã ICCF emitiu convites aos seus ex-Campeões dos Torneios Absolutos – os ainda vivos, por suposto! –, à guisa de formar um essencialíssimo torneio. Todos responderam afirmativamente ao chamamento, e ao holandês Nol van't Riet coube a direção do evento. Com patrocínio da Associação Max Euwe (Van Oosterom doou 25.000 euros em dinheiro, para prêmios), o torneio atingiu a categoria XV, rating médio 2620, e o início foi marcado para o dia 1º/07/2001, e o encerramento, 24/12/2004.

Os nove participantes foram: Hans Berliner (5º campeão; nascido em 1929), Horst Rittner (6º; 1930), Jorn Sloth (8º; 1944), Tonu Oim (9º e 14º; 1941), Vytautas Palciauskas (10º; 1941), Fritz Baumbach (11º; 1935), Grigory Sanakoev (12º; 1935), Mikhail Umansky (13º; 1952) e Gert Jan Timmerman (15º; 1956).

O russo Umansky mostrou um estilo posicional superior, perfazendo impressionantes 7/8! Palciauskas, Timmerman e Baumbach compartilharam o segundo lugar. Berliner, a sua vez, não jogava Xadrez por Correspondência desde 1968. Vejamos a tabela final e as partidas, com comentários de Jan van Reek :

| Nº | Jogador                 |          | 1 | 2 | 3 | 4 | 5 | 6 | 7 | 8 | 9 | P   |
|----|-------------------------|----------|---|---|---|---|---|---|---|---|---|-----|
| 1  | GM Mikhail Umansky      | RUS 2633 | I | = | = | 1 | 1 | 1 | 1 | 1 | 1 | 7,0 |
| 2  | GM Vytautas Palciauskas | USA 2558 | = | c | = | = | = | 1 | = | = | 1 | 5,0 |
| 3  | GM Gert Timmerman       | HOL 2744 | = | = | c | = | = | = | 1 | = | 1 | 5,0 |
| 4  | GM Fritz Baumbach       | ALE 2489 | 0 | = | = | F | 1 | = | = | 1 | 1 | 5,0 |
| 5  | GM Tõnu Õim             | EST 2610 | 0 | = | = | 0 | * | = | = | 1 | 1 | 4,0 |
| 6  | GM Hans Berliner        | USA 2763 | 0 | 0 | = | = | = | I | = | 1 | = | 3,5 |
| 7  | GM Horst Rittner        | ALE 2577 | 0 | = | 0 | = | = | = | c | 0 | 1 | 3,0 |
| 8  | GM Jørn Sloth           | DIN 2605 | 0 | = | = | 0 | 0 | 0 | 1 | c | = | 2,5 |
| 9  | GM Grigory Sanakoev     | RUS 2597 | 0 | 0 | 0 | 0 | 0 | = | 0 | = | F | 1,0 |

Umansky,M (2633) - Baumbach,F (2489) [D43]

1.d4 d5 2.c4 c6 3.♟f3 ♟f6 4.♟c3 e6 5.g3 dxc4 6.♟g2 b5 7.♟e5 ♟d5 8.e4 ♟b4! 9.a3! ♟xd4! 10.axb4 ♟xd1+? [Baumbach quer evitar táticas arriscadas: tornar-se-á teoria 10...♟xe5! 11.♟f4 ♟f6 12.e5 (análises de Korchnoi, em 1997: 12.♟xb5 ♟xb4+ 13.♟f1 cxb5 14.e5 ♟e7 15.♟xa8 ♟b7) 12...♟e7 13.♟xb5 ♟xb4+ (Poluljahov-Adly, Abu Dhabi, 2003)] 11.♟xd1 ♟xb4 12.♟d2 ♟c5 13.f4 a5 14.♟f3 f6 15.e5 f5 16.♟e2 ♟d7 17.♟e3 ♟xe3 18.♟xe3 c5 19.♟d2 ♟a7 20.b3 b4 21.♟a4 cxb3 22.♟xc5 b2 23.♟a2 ♟e7 24.♟xb2 ♟c8 25.♟xd7 ♟c3+ 26.♟e2 ♟xd7 27.♟a1 ♟a6 28.♟xa5 ♟c5 29.♟c6 ♟c7 30.♟b5 b3 31.♟a3 h6 32.♟xb3 g5 33.♟f1 ♟f7 34.♟e2 ♟e7 35.♟g2 ♟f7 36.♟b1 ♟e7 37.♟h5+ ♟g7 38.♟xc5 ♟xa3 39.♟b6 ♟a2+ 40.♟g1 ♟a1+ 41.♟f2 ♟a2+ 42.♟e2 ♟f7 43.♟e3 gxf4+ 44.gxf4 ♟a3+ 45.♟d4 ♟h3 46.♟c4 ♟xh2 47.♟xe6+ ♟g6 48.♟d7+ ♟h5 49.♟xf5 ♟f2 50.♟d3 ♟a2 51.♟b1 [E a partida foi decidida após um engano em uma posição teórica] 1-0

Umansky,M (2633) - Berliner,H (2763) [E62]

1.d4 ♟f6 2.c4 g6 3.g3 ♟g7 4.♟g2 0-0 5.♟c3 d6 6.♟f3 ♟c6 7.0-0 e5 8.d5 ♟e7 9.e4 ♟d7 10.♟e1 b6!? [O habitual aqui é 10...f5 11.♟d3 ♟f6] 11.♟d3 ♟c5 [Conhecido é 11...a5] 12.f4!? exf4 13.♟xf4 h6 14.♟f2! [Com a troca 14.♟xc5 bxc5 o ganho é mais demorado (Umansky)] 14...g5!? 15.♟e3 f5?! [Minha preferência é por 15...♟g6! 16.♟c1 (Umansky), e



agora 16...dxe5! 16. d4 dxd4 17. xxd4 f4 18. b4! f3? [Este lance parece ser brilhante, no entanto, as Negras deveriam ter tentado 18...d7!] 19. xf3 xf3 20. bxc5 bxc5 21. d1!! [Berliner experimenta uma completa surpresa, porque Brancas não protegem o d3] 21...xf8! [o ponto é que se 21...xc3 22. h5 xc4 23. d1! xe4 24. f6 f5 25. g6+ g7 26. f7 e1+ 27. g2 e2+ 28. f2 as Brancas podem utilizar-se da vantagem obtida (Cafferty)] 22. e5! g6! [Ou 22...dxe5 23. ce4] 23. e6 de5 24. ce4 a6 25. d2 xc4 26. xc4 xc4 27. g4! xf1+ 28. xxf1 xxf1+ 29. xf1 g7 30. f6 de5 31. h4! [U-mansky já pode ganhar forçando a troca do seu Peão avançado pela Torre, contudo ele primeiramente melhora a sua posição] 31...c8 32. h5! c4! 33. g2 a5 34. a4! [Negras têm que debilitar sua posição devido a um mútuo zugzwang. Prematuro é 34. e7 f7 35. e8 g+ xe8 36. xe8+ xe8 37. f2 devido a 37...g4+!] 34...g4!? [Impedindo o acesso do Cavalo a esta casa. A variante 34...a8 é complexa!? 35. d7! dxd7 36. f7+ g8 37. xxd7 c8 38. f3! c3 39. e3 c2 40. d2 c6! 41. xc2 cxd5+ 42. d3 f8 43. d4 c4+ 44. d5 xa4 45. f7+ e8 46. d6 a3 47. g4 d3+ 48. e5 e3+ 49. f6 f3+ 50. g7 dá vitória às Brancas (segundo Umansky)] 35. e7! f7 36. e8 g+ xe8 37. xe8+ xe8 38. f2 e7 39. e3 c6 40. e4 f3 [Ou 40...c5 41. f5! d3 42. g6 c3 43. xh6 e Peão-h conduz à vitória (Umansky)] 41. c1 c5 42. f5 de5 43. c2! f7 44. b2 d3 45. b7+ f8 46. f6! e8 47. e6 f8 48. f7+ g8 49. f1 [A vitória do Campeão dos Campeões causou grande sensação: 49. f1 c3 50. d6! c2 51. c7 c1 g 52. xc1 dxc1 53. d6 e o Peão coroa] 1-0

Umansky, M (2633) - Palciauskas, V (2558) [E04]

1. d4 f6 2. c4 e6 3. g3 d5 4. g2 dxc4 5. f3 d6 6. 0-0 b8 7. d3 a6 8. e4 b5 9. d5 b4 10. b3 cxb3 11. xxb3 c5 12. dxc6 dxc6 13. f4 b7 14. ad1? [E as Brancas têm compensação suficiente pelo Peão. O teórico é 14. ac] 14...d7 15. e5 a5 16. b1 c7 17. de4 b7 18. fg5 xe4!? 19. xxe4 e7 [As Negras têm que evitar 19...h6? 20. xe6! fxe6 21. g6+ e7 22. d6] 20. xh7 c4 21. d3 xe5 22. e2!? [22. xxd8+ xd8 23. xe5 xh7 24. d6! e prossegue o ataque no Meio-jogo] 22...c8 23. h5 g6 24. e3 c7 25. fe1 e5 26. h3 d6 27. f4 f5 28. xf5 exf5 29. b6 de5! 30. g5! [E o Cavalo pôde ser retirado de "h7"] 30...xg5 31. fxg5 0-0 32. h4 g4 33. d5 b8 34. a7 a8 35. h5 f8 36. xb5! [Brancas finalmente recuperam o Peão] 36...axb5 [Não serve 36...xa7? 37. b8 e4 38. xe4 fxe4 39. xe4 f5 40. ee8 f7 41. g2!] 37. xa8 e6 38. d5 a4 39. g6! xa7 40. gxf7+ xf7 41. xe6 d7 42. d6+ [42. b3!?] 42...e7 43. xd7+ xd7 44. f3 b4 45. xg4 fxg4 46. f2 d6 47. e2 e6 48. d2 d6 [E as Negras mantêm a oposição distante dos Reis] 1/2-1/2

Umansky, M (2633) - Rittner, H (2577) [E05]

1. d4 f6 2. c4 e6 3. g3 d5 4. g2 e7 5. f3 0-0 6. 0-0 dxc4 7. c2 a6 8. a4 d7 9. xxc4 c6 10. g5 a5 11. c3 a6 12. xf6 13. e4 b4 14. fd1 b6 15. e1 g6? [Melhor é 15...d7 16. e5 xg2 17. d2 g5, como em Van de Velde-Dutreeuw, Deurne 2000] 16. b5 g7 17. d3 [Também já foi jogado 17. ac1 (Beliavsky-Rozentalis, Batumi 1999)] 17...xb5 18. axb5 e7 19. e5 dxd3 20. xxd3 ad8 21. a3 xa3 22. bxa3 g5 23. ac1 fe8 24. c6 e7 25. g2 f6?! [25...f8! 26. f4 f6! e Brancas somente controlam mais território] 26. d5! [As Brancas podem abrir a posição após um truque tático] 26...exd5 27. e6! f5 28. d7 dxd7! [As Negras têm que dar a qualidade] 29. exd7 xd7 30. a4 d4?! [Aqui o Peão-d torna-se menos útil. É melhor 30...f7 31. f3 g4+! 32. e2 f8] 31. f3 e7

32.♖c6 ♕e5 33.h3 ♖g7 34.g4 fxc4+ 35.hxc4 ♖f7+ 36.♗e4 ♕d6 37.♗d5 ♖d7!? 38.♖d3 ♕c5+ 39.♗c4 ♖f7 40.f3 ♖f8? [40...♕d6! 41.♗d5 ♖f6 42.♖c2 ♕c5 43.♖xc5 bxc5 44.♗xc5 h5! e ainda há vida!] 41.♖e6 ♖g7 42.♗d5 ♖f8 43.♗c6 ♖f7 44.♗b7 ♖d7 45.♖c6 ♖f7 46.♖d1!! [E as Brancas vencem com um lance completamente inesperado. É prematuro 46.♖xc7? ♖xc7+ 47.♗xc7 devido a 47...♗f6 48.♗c6 ♗e5!] 46...♖xf3 [46...h6!? 47.♖xc7 ♖xc7+ 48.♗xc7 ♗f6 49.♖e1!] 47.♖xc7+! ♗f6!? 48.♖c6+ ♗e5 49.♖xb6 ♗d5 50.♖c6 ♖f4 51.♗a6 ♖xc4 52.♖xc5+! ♗xc5 53.b6 ♖e4 54.b7 ♖e8 55.♗xa5 ♗c6 56.♗a6 ♗c5 57.a5 h5 58.♗a7 ♖e7 59.a6 h4 60.♗a8 Umansky jogou de forma excepcional o Meio-jogo] 1-0

Palciauskas,V (2558) - Baumbach,F (2489) [B36]

1.e4 c5 2.♖f3 ♖c6 3.d4 cxd4 4.♖xd4 g6 5.c4 ♖f6 6.♖c3 d6 7.♕e2 ♖xd4 8.♗xd4 ♖g7 9.0-0 0-0 10.♗d3 ♕e6 11.♕d2 ♖d7 12.b3 ♖c5 13.♗e3 ♖d7 14.♖ab1 ♕c6 15.f3 a5 16.♗h1 b6 17.♖fd1 ♗b8 18.♕e1 ♗b7 19.a3 ♖fc8 20.♕f2 ♕e5 21.♖d2 ♖e8 22.♕f1 ♖eb8 23.♕h4 ♖e6 24.♖dd1 ♖e8 25.♖d5 ♖ab8 26.♕f2 ♖c5 27.♗g5 ♖bc8 28.♗h4 ♖xd5 29.cxd5 b5 30.b4 ♖a4 31.bxa5!? [E a partida começa a pegar fogo] 31...♖c3 32.♕b6 ♖xb1 33.♖xb1 ♖c3 34.♖xb5 ♖ec8 35.♕c6 ♖8xc6 [Parece ser uma boa alternativa 35...♗a6!? 36.♗xe7 ♗d3 37.♖g1 ♗d2 38.♗h4 ♖xa3] 36.dxc6 ♗xc6 37.♕g1 ♖f6 38.♗h6 ♖a8 39.a4 [39.a6! ♗xa6 40.♖b8+ ♖c8 41.♖xc8+ ♗xc8 42.♗e3 com vantagem] 39...♖c4 40.a6 ♕d4 41.♖xd4 ♖xd4 42.a5 ♖a4 43.♗g5 ♗xa6 44.♗xe7 ♗b5! [Após um longo período preso à defesa, Baumbach se permite um pouco de diversão] 45.♖d1 ♖d4 46.♖c1 ♗c5 47.♖b1 ♖g7 48.a6 ♖c4 49.h4 ♖a4 50.♗h2 ♖xa6 51.♖b7 [51.♖b7 ♗e5+ 52.♗xe5+ dxe5 empata] ½-½

Palciauskas,V (2558) - Berliner,H (2763) [C80]

1.e4 e5 2.♖f3 ♖c6 3.♕b5 a6 4.♕a4 ♖f6 5.0-0 ♖xe4 6.d4 exd4!? 7.♖e1 d5 8.♕g5!? [Uma rara linha vista em xadrez por correspondência] 8...♗d6 9.c4!? [As Brancas divergem de 9.♖bd2 [Bradley-Shories, corr., 1908]] 9...dxc3 10.♖xc3 ♕e6 11.♖xe4 dxe4 12.♕d4!? [Palciauskas parece ter escolhido um gambito. 12.♖xe4 ♗xd1+ 13.♖xd1 ♕e7 leva a um rápido empate] 12...♗d5 13.♖xe6 fxe6? [O correto é 13...♗xe6 14.♖xc6+ bxc6 15.♗a4 f5 16.♖ac1 ♕d6 17.♗xc6+ ♖f7] 14.♗h5+ g6 15.♗h4 ♕c5 16.♖ad1 ♗f5 [Ou 16...♗xa2 17.♖xc6+ bxc6 18.♕h6!] 17.g4 ♖xf2+ 18.♗xf2 ♗xc5 19.♖xe4 ♗e7 20.♗f3 ♖d8 21.♖xd8+ ♗xd8 22.♖xc6+ bxc6 23.♖xe6+ ♖d7 24.♗xc6+ ♖c8 25.♗xa6+ ♖b8 26.♖e4 ♗d1+ 27.♗f1 ♖d8 28.♗xd1 ♖xd1+ 29.♖f2 g5 30.♖b4+ ♖a7 31.♖b3 c5 32.h3 c4 33.♖a3+ ♖b6 34.♗e3 ♖b1 35.♗d4 ♖xb2 36.♗xc4 ♖d2 37.♖b3+ ♖c6 38.a3 ♖d1 39.♖f3 ♖d6 40.a4 ♖b6 41.♖f5 ♖h6 42.♖xc5 ♖xh3 43.♖b5+ ♖a6 44.♖h5 ♖g3 45.g5 ♖g1 46.♗d5 ♖d1+ 47.♗e6 [A derrota do invencível Berliner tornou-se uma sensação] 1-0

Palciauskas,V (2558) - Oim,T (2610) [D37]

1.♖f3 d5 2.d4 ♖f6 3.c4 e6 4.♖c3 ♖e7 5.♕f4 0-0 6.e3 c5 7.dxc5 ♖xc5 8.cxd5 ♖xd5 9.♖xd5 exd5 10.a3 ♖c6 11.♕d3 ♖b6 12.0-0 ♖g4 13.h3 ♖h5 14.b4 d4! [Um correto sacrifício temporário de Peão] 15.b5 ♖a5 16.exd4 ♗d5 17.g4 ♖g6 18.♖c1 ♖ae8 19.♖c3 ♕e4 20.♖xe4 ♖xe4 21.♕e5 f6 22.♖c7 ♖xc7 23.♖xc7 ♖b3 24.♗c2 ♖xd4 25.♖xd4 ♖xd4 26.♖e1 ♖d8 27.♗e2 ♖d1 28.a4 ♖xe1+ 29.♗xe1 ♗d1 30.♗xd1 ♖xd1+ 31.♖g2 ♖a1 ½-½

Palciauskas,V (2558) - Rittner,H (2577) [E15]

1.d4 e6 2.♟f3 ♟f6 3.c4 b6 4.g3 ♟a6 5.b3 ♟b4+ 6.♟d2 ♟e7 7.♟g2 c6 8.♟c3 d5 9.♟e5 ♟fd7 10.♟xd7 ♟xd7 11.♟d2 0-0 12.0-0 f5 13.♟c1 ♟c8 14.♟b2 ♟d6 15.♟c2 ♟e7 16.♟c1 ♟f6 17.e3 c5 18.♟d1 cxd4 19.exd4 ♟c7 20.♟e1 ♟fc8 21.a3 ♟b7 22.♟d1 ♟e4 23.♟xe4 dxe4 24.f3 exf3 25.♟xf3 ♟xf3 26.♟xf3 ♟xa3 27.♟xa3 ♟xa3 28.♟xe6 ♟a1+ 29.♟g2 ♟xd4 30.♟xf5 ♟f8 31.♟e4 ♟d1 32.♟e2 ♟b1 33.♟e8 ♟cf7 34.♟xf8+ ♟xf8 35.♟e6+ ♟h8 36.♟f2 1/2-1/2

Timmerman,G (2744) - Baumbach,F (2489) [B36]

1.e4 c5 2.♟f3 ♟c6 3.d4 cxd4 4.♟xd4 g6 5.c4 ♟f6 6.♟c3 d6 7.♟e2 ♟xd4 8.♟xd4 ♟g7 9.♟g5 0-0 10.♟e3 ♟e6 11.0-0 ♟b6 12.♟d2 ♟a5 13.♟ac1 a6 14.b3 b5 15.♟f3 bxc4!? [O teórico é 15...b4 16.♟d5! ♟xd5 17.exd5 (Giardelli-Robledo, Buenos Aires, 1998)] 16.e5! dxe5 17.♟xa8 ♟xa8 [Negras conseguem dois Peões em troca da qualidade cedida] 18.bxc4 ♟xc4 19.♟fd1 ♟e6 20.h3 h5 21.♟b2 ♟c8 22.♟d2 ♟c4 23.♟b8+ ♟c8 24.♟b7 ♟c7 25.♟a8+ ♟c8 26.♟b7 ♟c7 27.♟a8+ ♟c8 28.♟a7 ♟c7 29.♟b8+ ♟c8 30.♟a7 ♟c7 31.♟e3 [Jan continua porque tem vantagem] 31...♟c4 32.♟b1 ♟c7 33.♟dc1 ♟h7 34.♟b6!? ♟d5!? [34...♟a7! 35.♟bb1 ♟xe3 36.♟xe3 ♟d7 com uma ligeira vantagem no Meio-jogo] 35.♟xd5 ♟xd5 36.♟xc4 ♟xc4 37.a3 e4 38.♟b8 ♟c7 39.♟b1 ♟c6 40.♟c1 ♟b7 41.a4 ♟d7 42.a5 ♟c6 43.♟c4 f5 44.♟c3 ♟d1+ 45.♟e1 ♟b5 46.♟c1 ♟d6 47.♟d2 ♟d7 48.♟c5 ♟d8 49.♟c1 ♟d7 50.♟c5 ♟d8 51.g4!? [Timmerman inicia um arriscado ataque à bem defendida Ala do Rei] 51...hgxg4 [Com 51...e5! inicia-se um interessante contra-ataque] 52.hxg4 fxg4 53.♟xb5!? [O que ele está fazendo?] 53...axb5 54.a6 g3! 55.a7 gxf2+ 56.♟g2! [Não serve 56.♟f1? ♟d5! 57.♟h3+ ♟g8 58.♟c8+ ♟f7! 59.a8 ♟d3+ 60.♟xf2 ♟xd2+ 61.♟f1 ♟d1+ 62.♟f2 ♟d4+ e as Negras dão mate em seis!] 56...♟d5 57.♟h3+ ♟g8 58.♟e3!? [Timmerman tenta um último truque. O esperado 58.♟c8+ ♟f7 59.a8 ♟f1 ♟+! 60.♟xf1 ♟d3+ 61.♟e1 ♟g3+ 62.♟d1 ♟f3+ 63.♟c2 ♟d3+ empata] 58...♟f7 59.♟g3 f1 ♟+ 60.♟xf1 b4 61.♟g2 b3 62.♟b8 b2 63.a8 ♟ ♟xa8 64.♟xa8 b1 ♟ 65.♟d5+ ♟f8 66.♟d8+ ♟f7 67.♟d5+ ♟f8 68.♟d8+ ♟f7 69.♟d5+ [E a partida termina após xeque perpétuo] ½-½

Timmerman,G (2744) - Palciauskas,V (2558) [C78]

1.e4 e5 2.♟f3 ♟c6 3.♟b5 a6 4.♟a4 ♟f6 5.0-0 ♟c5 6.c3 b5 7.♟c2 d5 8.d4 dxe4 9.♟xe5 ♟xe5 10.dxe5 ♟xd1 11.♟xd1 ♟g4 12.♟xe4 ♟xf2 13.♟c6+ ♟e7 14.♟d5 ♟b6 15.♟g5+ f6 16.exf6+ gxf6 17.♟h4 ♟g4+ 18.♟h1 ♟b8 19.♟d2 ♟e6 20.♟h5 ♟f2+! [20...♟f7, deriva de Svidler-Gelfand, Biel, 23 vii 2001] 21.♟xf2 ♟xf2 22.♟e4 ♟b6 23.♟xf2 ♟xc6 24.a4! bxa4 25.♟xa4 ♟f7 26.♟e4+ ♟d7 27.♟a5 ♟b8 28.♟d4+ ♟e7 29.♟d3 ♟c4 30.♟b4 ♟d6 31.♟e4+ ♟f7 32.h3 ♟b5 33.c4 ♟c6 34.♟xc6 ♟xc6 35.♟d5 h5!? 36.♟h5 ♟xb2 37.♟d5! ♟b4 38.♟d7+ ♟g6 39.♟g4+ ♟f5 40.♟d5+ ♟e6 41.♟e4+ ♟f7 42.♟d7+ ♟g6 43.♟g4+ ♟f5 44.♟d5+ ♟e6 45.♟e4+ ♟f7 [E aconteceu a terceira repetição de posição] ½-½

Timmerman,G (2744) - Rittner,H (2577) [C19]

1.e4 e6 2.d4 d5 3.♟c3 ♟b4 4.e5 c5 5.a3 ♟xc3+ 6.bxc3 ♟e7 7.♟g4 0-0 8.♟d3 ♟bc6 9.♟g5 ♟a5 10.♟e2 ♟g6 11.0-0 ♟a4 12.f4 c4 13.♟xg6 fxg6 14.♟a2 ♟d7 15.h4 ♟f7! [O teórico é seguir com 15...♟f5] 16.h5 gxh5 17.♟hx5 ♟af8 18.♟g4 b5? [O ataque das Brancas é parado simplesmente com 18...♟a5!, porque 19.♟f3? falha, devido a 19...♟b6! 20.♟a1 (20.♟f1 ♟xe5!) 20...♟b2 21.♟af1 ♟xc2 22.♟g3 b5] 19.♟f3 ♟e7 [A variante 19...♟a5 20.♟h3 ♟e8 21.♟h5 h6 22.♟f6! ♟e7 23.g4 também dá às Brancas um forte ata-

que] 20.♖xe7 ♗xe7 21.f5! [Uma ruptura clássica] 21...♗xf5 [21...exf5 22.♗h4 ♖ee8 23.♗f4 ♖e6 24.♗g3 também são ruins para as Negras] 22.♗xf5 exf5 23.♗g5 ♖e8 24.♗f4! [O Peão-d5 não pode ser efetivamente defendido, porque as Brancas ameaçam 25.♗h5] 24...♗a6 25.♗xd5 h6 26.♗g3 ♖d8 27.♗a1 ♖h7 28.♖e1 ♖e8 29.♗f3 ♗xa3 30.e6 ♗g6 31.♗f4 ♖e8 32.♗d5 ♗g6 33.e7 ♖e8 34.♗f4 ♖h8 35.♖e6 ♖h7 36.♖h2! ♗f7 37.♖d6 ♗g6 38.♗e5 ♗c1 39.♗xg6! ♖xg6 40.♗e6+ ♖g5 41.♗f7 g6 42.♗f6+ ♖h5 43.♗e5 1-0

Timmerman, G (2744) - Umansky, M (2633) [B06]

1.e4 g6 2.d4 ♗g7 3.♗c3 d6 4.♖e3 a6 5.f4 b5 6.♖e2 b4 7.♗b1 ♖b7 8.♗f3 ♗f6 9.♗d2 e5! 10.fxe5 dxe5 11.c3 [11.d5 provém de Voloshin-Cicak, Czechia, 9 iii 2002] 11...0-0 12.♗e2 ♖e8 13.♗c2 bxc3 14.bxc3 exd4 15.cxd4 c5! [É necessário atacar o Centro] 16.♖b1 cxd4 17.♗xd4 ♖c6 18.0-0 [18.e5! ♗d5 19.0-0 ♗f4 também obriga às Negras a uma tenaz defesa] 18...♗xe4 19.♗xe4 ♗xd4+ 20.♖h1 ♗e7 21.♗xd4 ♖xe4 22.♗xe4 ♗xe4 23.♗f2 ♗e7 24.h3!? [24.♗f5!? gxf5 25.♖be1 ♗d7 26.♖xe8+ ♗xe8 27.♗g3+ ♖f8 28.♗c3 empata] 24...♗f8 25.♗f4 ♗d7 26.♖b7 ♖ac8 27.♗g4 ♖fd8 28.♗f3 ♖f8 29.♗g4 ♖fd8 30.♗f5!? ♗f8 31.♗g3 ♖c5 32.♗d4 ♗e8 33.♗f5 ♖f8 34.a3!? [34.♗d6 ♖e5 35.♗xf7 ♖e7 36.♗xd8 ♗xf1+ 37.♖h2 ♗f6 também é empate] 34...♖d5! 35.♗e3 ♖d3 36.♗f4 ♖d6 [Não serve 36...♖xa3? 37.♗g4 f5 38.♗d4 ♗g7 39.♗d6! ♗f8 40.♗d5+] 37.♗g4 ♖g7 38.♗g5 f6 39.♗c1!? ♖h8 40.♖a7 ♖e8 41.♗c4 h5 42.♗f2 ♗e5 43.♗f4 f5!? [43...♖de6 44.♖b1! dá uma tênue chance às Negras] 44.♖c1! ♗d7 45.♗a4!? [45.♖cc7! e a tortura continua] 45...♗g7!? [45...♖c8 é uma tentativa de jogar para vencer, no entanto, para Umansky, encerrar-se-iam as manobras defensivas] 46.♖xa6 ♖d2 47.♖a8 ♖xa8 48.♗xa8+ ♖h7 49.♗f3 ♗d4 50.♖d1 ♗e5 51.♖xd2 ♗xd2 52.♗b7+ ♖h6 53.♗c8 ♗d4 54.a4 ♗d7 55.♗c1+ f4 56.♗d1 ♗xf2 57.♗xd7 ♗e1+ 58.♖h2 ♗g3+ 59.♖h1 ♗e1+ 60.♖h2 ♗g3+ 61.♖h1 ♗e1+ [Timmerman, o feroz lutador, empata sua quinta partida por repetição de lances] ½-½

Baumbach, F (2489) - Berliner, H (2763) [E97]

1.d4 ♗f6 2.c4 g6 3.♗c3 ♗g7 4.e4 d6 5.♗f3 0-0 6.♖e2 e5 7.0-0 ♗c6 8.d5 ♗e7 9.b4 a5 10.♖a3 ♗d7 11.bxa5 ♖xa5 12.♖b4 ♖a6!? 13.a4 ♗c5 14.a5 ♖h8?! [A teoria recomenda 14...f5; 14...b6! 15.♗xc5 bxc5 e as Negras se defendem de um modo surpreendente] 15.♗d2 ♗g8?! 16.♗xc5 dxc5 17.♗b3 ♗e7 18.♗a4 b6 19.♗c3 f5 20.axb6 ♖xb6?! [Agora o Peão-c5 não tem proteção] 21.♖a5 ♗f6 22.♗xc5 ♗xe4 23.♗5xe4 fxe4 24.♗d2?! [Lance bem estranho. O óbvio 24.♗xe4 ♗f5 25.♗d3 mantém a vantagem material. Berliner continuaria, então, com 25...♗xe4 26.♗xe4, considerando que a posição estaria empatada face ao controle exercido por ele nas casas escuras. No entanto, alguém poderia argumentar que as Brancas também exercem algum controle, o espacial!] 24...♗f5 25.c5 ♖b3 26.♖b5 ♖xb5 27.♗xb5 ♗xc5 28.♖c1 e3!? 29.fxe3 ♗e7 30.♖xc7 ♗f6 31.♖c6 ♖h4 32.♖c4 e4 33.g3 ♗f6 34.♖c6 ♗e5 35.♖c7 h5 36.d6 ♖d8 37.♗d4?! [As Brancas desistem da tentativa de obter a vitória] 37...♗xd4 38.♗xd4 ♗xd4 39.exd4 ♖xd6 40.♖c4 e3 41.♖c3 ♖xd4 42.♖xe3 ♖g7 43.♗f3 ♗f6 44.h4 ♖d2 ½-½

Baumbach, F - Oim, T [E15]

1.d4 ♗f6 2.c4 e6 3.♗f3 b6 4.g3 ♖a6 5.b3 ♖b4+ 6.♗d2 ♗xd2+ 7.♗xd2 c5 8.♗g2 d5 9.cxd5 exd5 10.♗e5 0-0 11.♗c3 ♖e8 12.0-0 ♖b7! [O conhecido é 12 ...♗d6?! 13.♗c4!

♣d7: Nielsen-Ehlvest, Estocolmo, 1999] 13.♠fd1 ♠a6 14.♠c4! ♣d7 15.♠e3 ♠ad8 16.♠ac1 [As Brancas pressionam o ponto "d5"] 16...♣h8?! [É melhor 16...♣c8! 17.dxc5 d4 18.♠xb7 (e não 18.c6? dxe3 19.cxb7 exd2 20.bxc8 ♣dxc1 ♣21.♣xd8 ♣xc3) 18...♣xb7 19.♠f5 ♠xc5] 17.dxc5 d4? [17...♠xc5! 18.b4 d4! 19.bxc5 ♠xg2 20.♠xg2 dxc3 e Negras sobrevivem face às trocas] 18.c6! ♠xc6 19.♠xc6 ♣xc6 20.♠f5 ♠c5 21.♠xd4 ♣d7 22.♣f4 ♠d5 23.♠xd5 ♣xd5 24.♣f3 ♣xf3 25.♠xf3 g6 26.b4 ♠e6 27.e3 ♣g7 28.♠e5 ♠e7 29.♣g2 ♠xd1 30.♠xd1 ♠c7 31.♠d6 ♠c2 32.♠d7 ♠c7 33.♠d6 ♠c2 34.♠d7 ♠c7 35.♠xc7 ♠xc7 36.♠c6 ♠d5 37.a3 a6 38.e4 ♠c3 39.♣f3 ♠b1 40.a4 a5 41.♠xa5! ♠c3 [Ou 41...bxa5 42.bxa5 ♠c3 43.a6 ♠xa4 44.a7 ♠b6 45.♣e3 ♠f6 46.♠d4] 42.♠c4 ♠xa4 43.♣e3 ♠f6 44.♠d4 ♠e6 45.f4 h5 46.♠e3 ♠d6 47.♠d5 ♠e6 48.♣c4 ♠b2+ 49.♣c3 ♠d1+ 50.♠d4 ♠f2 51.♠xb6 ♠g4 52.h3 ♠f2 53.♠c4 1-0

Baumbach,F (2489) - Rittner,H (2577) [E15]

1.d4 ♠f6 2.c4 e6 3.♠f3 b6 4.g3 ♠a6 5.b3 ♠b4+ 6.♠d2 ♠e7 7.♠g2 c6 8.♠c3 d5 9.♠bd2 ♠bd7 10.0-0 0-0 11.♠e1 c5 12.e4 dxe4 13.♠xe4 ♠b7 14.♠fg5 cxd4 15.♠xd4 ♣c7 16.♠xf6+ ♠xf6 17.♠xb7 ♣xb7 18.♠e4 ♠xd4 19.♣xd4 ♠ad8 20.♠ad1 ♠a8 21.♣c3 ♠b8 22.♣f3 ♠a6 23.♠xd8 ♠xd8 24.♠d1 h6 25.♠d7! [Baumbach inicia uma combinação] 25...f5! [As Negras evitam a armadilha: 25...♠xd7?? 26.♠f6+ ♠xf6 27.♠xa8+] 26.g4! ♠c5! 27.♠xd8+ ♣xd8 28.♠xc5 bxc5 29.h3 ½-½

Baumbach,F (2489) - Sloth,J (2605) [A40]

1.d4 e6 2.c4 ♠b4+ 3.♠d2 a5 4.♠f3 d6 5.g3 ♠c6 6.♠g2 e5 7.0-0 exd4 8.♠xd4 ♠xd4 9.♠xb4 axb4 10.♣xd4 ♠f6 11.♠d2 0-0 12.♠b3 c5 13.♣d3 ♣e7 14.♠fd1 ♠a6 15.a3 bxa3 16.♠xa3 ♠b6 17.♠d2 ♠e8 [17...g6?! foi jogado na partida Naumkin-Keitlinghaus, Berlim, 1991] 18.♠c1! ♠e4?! [É melhor 18...♠g4] 19.♠xe4 ♣xe4 20.♣xe4 ♠xe4 21.♠a2 [As Negras efetuaram diversas trocas com o fim de entrarem no Meio-jogo] 21...♣f8! [Não servia 21...♠xc4? 22.♠a8 ♠c6 23.♠xd6!] 22.♠c3 ♠xc4?! [As Negras deviam não aceitar o Peão e seguir com 22...♠e8 23.♠b5 ♠d8] 23.♠a8 ♠c6 24.♠b5 ♣e7 25.♠a7 ♠c1+ 26.♣g2 ♠d7 27.♠xc6+ ♠xc6+ 28.f3 d5 29.g4 h6 30.h4 ♠c4 31.♣g3 ♣e6 32.e3 ♠b4 33.♠c2 ♣f6!? 34.♠a5!? b6 35.♠a7 ♣e6 36.♠c7 ♠d7 37.h5 ♠b3 38.♠b7 ♠a4?! [A variante crítica é 38...♠c6 39.♠b8 ♠d6 40.♠g8 ♠xe3 41.g5! ♠e6 42.♠xg7 hxg5 43.♠h2] 39.♠b8 ♣e5 40.♠d2 ♠c6 41.♠c8 ♠d7 42.♠g8 ♣f6 43.♠xd5 ♠e6 44.♠d6! b5 [44...♠xb2 45.♠e8! ♣e5 46.♠d1! ♠e2 47.f4+ ♣e4 48.f5 ganhando a Peça] 45.e4 ♠xb2 46.♠e8 ♠b3 47.♣f4 ♠b4 [Ou 47...g5+ 48.hxg6 ♣xg6 49.♠dd8!] 48.♠b6 1-0

Oim,T (2610) - Sanakoev,G (2597) [B90]

1.e4 c5 2.♠f3 d6 3.d4 cxd4 4.♠xd4 ♠f6 5.♠c3 a6 6.♠e3 e5 7.♠b3 ♠e6 8.f3 ♠bd7 9.♣d2 ♠e7 10.g4 0-0 11.0-0-0 b5 12.g5 b4 13.♠e2 ♠e8 14.h4 a5 15.♣b1 a4 16.♠bc1 ♠c7 17.f4 exf4 18.♠xf4 [Os jogadores até aqui seguiram a partida Shovunov-Zagrebely, Krasnodar, 1998] 18...b3!? 19.cxb3 axb3 20.a3! ♣b8? [As Negras permitem com esse lance um exitoso ataque contra si: o correto é 20...♠e5!, como em Morchiashevili-Danner, Batumi, 2002] 21.♠xe6 fxe6 [21...♠xe6 22.h5 têm um efeito semelhante] 22.h5! ♣b7 23.g6! ♠e5 [Ou 23...h6 24.♠xh6!] 24.gxh7+ ♣h8 25.♠g2 ♠e8 26.♠d3 ♠f6 27.h6 g5 28.♠xg5 ♣xh7 29.♠xf6+ ♠xf6 30.♠xe5 dxe5 31.♣g5 ♣c7 32.♠c1 ♠xe4 33.♣e3 ♣b7 34.♠h4 ♠f6 35.♣xe5 ♣d5 36.♣e3 ♠ac8 37.♠c4 [E Sanakoev errou feio em uma aguda variante da Defesa Siciliana] 1-0

Oim,T (2610) - Sloth,J (2605) [C07]

1.e4 e6 2.d4 d5 3.♟d2 c5 4.exd5 ♟xd5 5.♟gf3 cxd4 6.♟c4 ♟d6 7.0-0 ♟f6 8.♟b3 ♟c6 9.♟bxd4 ♟xd4 10.♟xd4 a6 11.♟e1 ♟c7 12.♟e2 ♟d6 13.♟g5 0-0 14.♟xf6 gxf6 15.♟d3 ♟xh2+ 16.♟f1 [Oim se afasta da partida Emms-Knott, Millfield, 2000] 16...♟f4 17.♟h5 f5 18.g4 ♟d8 19.c3 ♟e7!? 20.gxf5 e5 [Sloth se defendeu inteligentemente] 21.♟ad1 [O plano das Negras era defender-se com 21.♟xh7+ ♟xh7 22.f6+ ♟h6! 23.fxe7 ♟e8] 21...h6 22.♟e2 ♟g5 23.♟g3 ♟d7 24.♟c4 ♟e8 25.♟xd8 ♟xd8 26.♟e4 ♟f8? [O correto era 26...♟g7! 27.♟xg5 ♟xg5 28.♟xg5+ hxg5 29.♟xe5 ♟f6] 27.♟xg5 ♟xg5 28.♟xg5 hxg5 29.f6 ♟d6?! [A última chance é jogar aqui 29...♟d2!] 30.♟xe5 ♟xf6 31.♟xg5 ♟e7 32.♟e5+ ♟d8 33.♟e2 ♟c6 34.♟d5 ♟d7 35.♟xc6+ ♟xc6 36.♟e3 ♟h6 37.♟f4 ♟h2 38.♟e2 ♟g2 39.a4 b6 40.♟f5 ♟g6 41.f4 ♟c6 42.♟e4 ♟d8 43.c4 a5 44.b3 ♟d7 45.♟e5 ♟h6 46.♟b5 ♟c6 47.c5 bxc5 48.♟xa5 ♟h3 49.♟b5 ♟d3 50.♟f6 ♟d7 51.b4 ♟d4 52.♟xc5+ ♟d6 53.f5 ♟xb4 54.♟c1 ♟b7 55.♟d1+ 1-0

Oim,T (2610) - Timmerman,G (2744) [C45]

1.e4 e5 2.♟f3 ♟c6 3.d4 exd4 4.♟xd4 ♟c5 5.♟b3 ♟b6 6.♟c3 d6 7.a4 a6 8.♟d5 ♟a7 9.♟g5!? ♟xg5! [Timmerman apresenta-nos uma surpreendente novidade. O jogado aqui é 9...♟ge7, como em Hostlinsky-Vorisek, Czechia 1996] 10.♟xc7+ ♟e7 11.♟xa8 ♟f6 12.♟d2?! [12.a5! ♟xf2+! 13.♟xf2 ♟xe4+ 14.♟e1 ♟g4 15.♟c1 ♟h4+ 16.g3 ♟xg3 17.hxg3 ♟xg3+ 18.♟d2 e Negras têm xeque perpétuo] 12...♟h4! 13.♟d3 ♟xe4 14.♟xe4 ♟xe4+ 15.♟e2 ♟xe2+ 16.♟xe2 ♟f5 [E Negras asseguram a vantagem] 17.♟c7 ♟xc2 18.♟c1 ♟e4 19.♟e1! [As Brancas têm que dar o Peão. Ruim é 19.f3? ♟d4+ 20.♟d2 ♟c6] 19...♟xg2 20.♟b5! ♟b6 [Se 20...axb5 21.axb5 ♟d4+ 22.♟d3+ ♟f6 23.♟xa7] 21.♟g1 ♟d5 22.♟c3 ♟c4+ [As Negras alcançaram uma igualdade material e vantagem posicional] 23.♟f3 ♟d4+ 24.♟g2 ♟c2 [Mais útil é 24...♟c8! 25.a5 ♟a7] 25.♟b1 ♟d7 26.♟d1 ♟b4 27.♟d2 f6 28.♟e2 ♟e8 29.♟g3 ♟b3 30.♟f5 ♟c5 31.♟d4 ♟c4 32.♟bd1 ♟c7 33.♟f5 ♟b3 34.♟c1 ♟c6 35.♟d3 g6 36.♟e3 ♟b8 37.♟ed5 ♟d4 38.♟f4 ♟e5 39.♟fd5 g5 40.♟h3! [As Brancas conseguem contra-jogo] 40...♟e7 41.♟b6 ♟a7 42.a5 ♟g8 43.♟d1 ♟g6 44.♟f1 ♟f4 45.♟h6 ♟b3 46.♟d2 ♟e6 47.f3 d5 48.♟xh7 d4 49.♟e4 ♟f5 50.♟h6 ♟h3+ 51.♟f2 d3 52.♟g3 ♟e6 53.♟f2 ♟d4+ 54.♟f1 ♟e3 55.♟xd3 ♟xd3 56.♟e2 ♟c1 57.♟xd3 ♟xb2 58.♟xf6 ♟f5+ 59.♟c4 ♟e3! [As Negras recomecem a batalha] 60.h4 gxh4 61.♟fd5 ♟a3 62.♟d6 ♟xa5 63.♟d8 ♟xd5 64.♟xd5 h3 65.♟c3 ♟e6+ 66.♟d3 b5 67.♟d4 ♟f5+ 68.♟d2 ♟a3 69.♟h4 ♟d6 70.♟e2 ♟b6 71.♟d4 ♟d7 72.♟h7 ♟c8 73.♟e3 ♟c5 74.♟h8 ♟d7 75.♟h7 ♟c8 76.♟h8 ♟d7 77.♟h7 h2! [Timmerman evita a repetição de lances e joga para ganhar!] 78.f4 ♟c4 79.♟f3 ♟c3 80.♟xh2 ♟c5+! [A última armadilha está preparada] 81.♟e2! [A partir daqui, as Brancas têm de forçar o empate. A alternativa 81.♟e4? ♟c6+ 82.♟e5 ♟xf3 83.♟h3 b4 84.♟xf3+ ♟c4 conduz a grandes dificuldades para as Brancas, porém a variante 85.f5 b3 86.♟f4+ ♟c3 87.♟f3+ ♟c2 88.♟d5! b2 89.♟f1 ♟f8 90.♟c4 b1 ♟91.♟xb1 ♟xb1 92.♟b3 empata] 81...b4 82.♟d2 ♟g4+ 83.♟e1 ♟e3 84.♟g2 ♟xd2+ 85.♟xd2 b3 86.♟d6! a5 87.♟c6+ ♟d3 88.♟d6+ ♟c3 89.♟c6+ ♟d3 90.♟d6+ ♟c3 91.♟c6+ ♟d3 ½-½

Oim,T (2610) - Umansky,M (2633) [B06]

1.e4 g6 2.d4 ♟g7 3.♟c3 d6 4.f4 ♟f6 5.♟f3 c5 6.e5 ♟fd7 7.e6!? fxe6 8.♟g5 ♟f6 9.dxc5 ♟c6 10.cxd6?! [É melhor 10.♟c4 d5 11.♟b5 - Vasiukov-Tseshkovsky, Leningrado, 1974]

**Posição em 3/1/2005 com a inclusão dos seguintes torneios: 94 grupos****TORNEIOS CALCULADOS:**

**a) Campeonato Brasileiro Individual:** XIV.CBI.SF: grupos 1 a 5, XV.CBI.S: grupo 4, XVI.CBI.P: grupos 1 a 14 e XVII.CBI.P: grupos 1, 8 e 9; **b) Taça Brasil:** XVI/XVII.TB.SF: grupos 01 a 10 e XIX.TB.P: grupos 1 a 5, 7 e 11 a 14; **c) Campeonatos Estaduais:** VII.CEI.PE.F, VII.CEI.RJ.P: grupos 3 e 4, VII.CEI.SP.P: grupos 1 a 9, VIII.CEI.RS.P: grupo 1 a 3, IV.CEI.RN.F, VIII.CEI.RJ.P: grupo 1, VII.CEI.PB.F, VIII.CEI.GO/DF.F, VIII.CEI.PR.F, VIII.CEI.MG.P: grupos 1, 3 e 4 e I.CEI.SE/BA/ES.F; **d) Torneios de Classificação:** TC.S: grupos 57 e 58, TC.E: grupo 272, TC.I: grupos 627 a 632, TC.II: grupos 843 a 848 e TC.III: grupo 515; **e) Torneios Especiais:** I.CCE.F, X/XI.CBV.P: grupos 6 a 10 e VI.CBE.F: tabuleiros 1 a 4. Total de 94 torneios

**AS 200 MAIORES PONTUAÇÕES EM 3/1/2005**

| CL | RAT  | NOME                          | CL | RAT  | NOME                           | CL  | RAT  | NOME                         |
|----|------|-------------------------------|----|------|--------------------------------|-----|------|------------------------------|
| 1  | 1464 | EDMUNDO ZUCHOWSKI FILHO       | 40 | 1300 | GLADSTONE SABOIA AMORIM        | 82  | 1246 | JOSE COUTINHO SANTOS FILHO   |
| 2  | 1443 | ZELIO BERNARDINO              | 41 | 1298 | ALOSIO ALVES                   | 83  | 1241 | WALTER EDUARDO Z. GARMATZ    |
| 3  | 1435 | CARLOS EVANIR COSTA           | 42 | 1297 | AIRTON FERREIRA DE SOUZA 04/39 | 84  | 1235 | RICHARD MITSUO FUZISHAWA     |
| 4  | 1435 | LUIZ ALMIRON                  | 43 | 1292 | RICARDO ERNESTO RAIN           | 85  | 1234 | LUIZ ANGELO MARQUES NORONHA  |
| 5  | 1416 | JOAO CARLOS DE OLIVEIRA 12/52 | 44 | 1292 | BERTO JOSE COSTA               | 86  | 1233 | ODILO BLANCO LIZARZABURU     |
| 6  | 1409 | PAULO EDISON TERRES CHACON    | 45 | 1291 | ALBERTO P. MASCARENHAS         | 87  | 1233 | JORGE MIRAGLIA               |
| 7  | 1383 | MARCIO BARBOSA DE OLIVEIRA    | 46 | 1290 | ERMANO SOARES DE SA            | 88  | 1227 | RUBENS C.DO ESPIRITO SANTO   |
| 8  | 1380 | PAULO CEZAR OLIVEIRA TORTORA  | 47 | 1288 | ALEJANDRO HUBE                 | 89  | 1227 | AROLD TEIXEIRA DE ALMEIDA    |
| 9  | 1361 | PAULO RUBIO LEITE BASTOS      | 48 | 1287 | FLAVIO ARNALDO BRAGA SILVA     | 90  | 1223 | NICOLAU MORIHAMA             |
| 10 | 1360 | ORNELIO DE SOUZA              | 49 | 1287 | MARCO POLO RIOS SIMOES         | 91  | 1220 | EDMIR BARBOSA FERNANDES      |
| 11 | 1354 | FABIO BIDART PICCOLI          | 50 | 1287 | ROLF DIETER BUCKMANN           | 92  | 1219 | WALTER LUIZ BACCARINI        |
| 12 | 1353 | NEVIO JOAO                    | 51 | 1286 | HENRIQUE PEREIRA MAIA VINAGRE  | 93  | 1216 | ESTEVAO TAVARES NETO         |
| 13 | 1351 | REYNALDO AUGUSTO ALVARENGA    | 52 | 1284 | CLAUDIO ANTONIO E.VASSALO      | 94  | 1215 | JOSE GILBERTO MEIRELES       |
| 14 | 1349 | ALBERTO MOURAO BASTOS         | 53 | 1278 | LUIZ FERNANDO CIRELLO          | 95  | 1215 | JALDEMAR RODRIGUES DE SOUZA  |
| 15 | 1348 | TELMO SEBASTIAO BUENO         | 54 | 1278 | RAMIRO DA COSTA ALMEIDA        | 96  | 1213 | DORIVAL OLAVO GUEDES JUNIOR  |
| 16 | 1346 | LUIZ CLAUDIO GUIMARAES        | 55 | 1278 | JOSE ANTONIO S. GONCALVES      | 97  | 1209 | IVAN MARQUES DA SILVA        |
| 17 | 1345 | MENDEL KLEJNER                | 56 | 1277 | ALFREDO DUTRA                  | 98  | 1208 | JOSE CARLOS MESQUITA FARIAS  |
| 18 | 1338 | ABDIAS NEVES DE MELO FILHO    | 57 | 1276 | PAULO FALCONI                  | 99  | 1204 | CELSON LUIZ DA SILVA         |
| 19 | 1338 | ANTONIO CARLOS R. CIPOLLI     | 58 | 1275 | LUIZ DO PRADO                  | 100 | 1204 | IRAN MAIA JUNIOR             |
| 20 | 1337 | JOSE JOAQUIM DE AMORIM NETO   | 59 | 1273 | JOSE REITOR RIZZARDI           | 101 | 1202 | IVO IAHN                     |
| 21 | 1337 | EDUARDO ALMEIDA DINIZ         | 60 | 1272 | MARCO AURELIO FERREIRA MAIA    | 102 | 1199 | FERNAO GASPAR                |
| 22 | 1336 | JOAO ALBERTO CORREIA DA SILVA | 61 | 1271 | FAUSTO MONTEIRO MESQUITA JR    | 103 | 1198 | PAULO ROBERTO T. MARCZYKOSKI |
| 23 | 1335 | GILSON LUIS CHRESTANI         | 62 | 1271 | RONALDO TEIXEIRA CARDOSO       | 104 | 1198 | ANTONIO PEDRO RAMOS COSTA    |
| 24 | 1327 | CLAIRTON FELICIO              | 63 | 1270 | ROBERTO SILVA LIMA             | 105 | 1198 | AGENOR DA COSTA JUNIOR       |
| 25 | 1324 | CESAR ROBERTO DA SILVA REIS   | 64 | 1270 | UBIRAJARA MARTINS MESQUITA     | 106 | 1198 | CELSON DE RUI BEISIEGEL      |
| 26 | 1324 | SERGIO ROBERTO ALVES FARIAS   | 65 | 1268 | FRANCISCO JOSE BAENA MORAES    | 107 | 1198 | ANDRE LUIS DECHEN            |
| 27 | 1322 | JOSE GETULIO MARTINS SEGALLA  | 66 | 1268 | ALBERTO FRANCISCO DILLENBURG   | 108 | 1197 | EDMUNDO DE LACERDA FILHO     |
| 28 | 1318 | WARNER BRUCE KOVER            | 67 | 1267 | ALCINDO LUZ BASTOS SILVA FILHO | 109 | 1196 | TOMAZ DE AQUINO PETRAGLIA    |
| 29 | 1318 | OSCAR VIERA FERREIRA          | 68 | 1266 | MARCOS ANTONIO DOS SANTOS      | 110 | 1196 | JOAO EDUARDO P. ABRAMIDES    |
| 30 | 1317 | CLORIVALDO FERNANDES ABREU    | 69 | 1265 | ITALO GERMANO BRASIL TRAVI     | 111 | 1196 | ROBERTO BENTES MONTEIRO      |
| 31 | 1315 | NATALINO CONSTANCIO FERREIRA  | 70 | 1265 | AILTON JOSE DE FARIA           | 112 | 1196 | MARIO FAINI                  |
| 32 | 1314 | DIRCEU CLETO JUNIOR           | 71 | 1265 | ZENO ANTONIO BECKER FILHO      | 113 | 1196 | AGNALDO BORGES RAMOS         |
| 33 | 1312 | RUY CASTRO MONTEIRO DA SILVA  | 72 | 1265 | FRANCISCO SORROCHE             | 114 | 1195 | MILTON GONCALVES SANCHEZ     |
| 34 | 1306 | KELSEN ROSAS SODRE AZEVEDO    | 73 | 1260 | JAMES JENSEN                   | 115 | 1193 | GABRIEL PEREIRA DA CUNHA     |
| 35 | 1305 | JORGE DE SA CAVALCANTI        | 74 | 1258 | REGINALDO C.CERQUEIRA FILHO    | 116 | 1193 | VANILDO JOAO KAUPERT         |
| 36 | 1305 | ENIO GIANNINI                 | 75 | 1257 | MILTON WEYRICH                 | 117 | 1193 | ULDE ENICO MONTEIRO          |
| 37 | 1303 | ILUSKA PEREIRA DA C. SIMONSEN | 76 | 1254 | LAIR VALIO ALVES               | 118 | 1193 | SERGIO MURILO DE A. PEREIRA  |
| 38 | 1303 | SERGIO MOREIRA FERREIRA DIAS  | 77 | 1251 | LUIZ DE MAGALHAES CARVALHO     | 119 | 1191 | PAULO AFONSO BORBA ROLIM     |
| 39 | 1302 | ROMEU EDGAR MUNDSTOCK         | 78 | 1250 | RICARDO ANTONIO CATALDI        | 120 | 1190 | LUIZ FRANCISCO SILVA BARBOSA |
|    |      |                               | 79 | 1249 | ALTAIR ANTONIO DE SOUZA        | 121 | 1188 | JOSE RIBAMAR DE SOUZA NEVES  |
|    |      |                               | 80 | 1248 | RODRIGO VELOSO FARGNOLI        | 122 | 1187 | UMBERTO GIUSEPPE CORDANI     |
|    |      |                               | 81 | 1247 | SALVADOR HOMCE DE CRESCEN      | 123 | 1186 | ANTONIO VILLAR MARQUES DE SA |

|     |      |                               |     |      |                              |     |      |                              |
|-----|------|-------------------------------|-----|------|------------------------------|-----|------|------------------------------|
| 124 | 1186 | JOAQUIM ASSUMPÇÃO CASTRO      | 151 | 1152 | CARLOS EDUARDO BASTOS        | 177 | 1127 | MARCOS SALLES NAVARRO        |
| 125 | 1184 | ANTONIO CARLOS SOUZA BASILE   | 152 | 1150 | PAULO FRANCISCO NUNES        | 178 | 1127 | MARCOS RAMOS                 |
| 126 | 1183 | ALTAMIR PENHA MORATO          | 153 | 1149 | JOAO JOSE ARAUJO MOURA FILHO | 179 | 1126 | CARLOS CARVER                |
| 127 | 1177 | JOAO DE DEUS CARVALHO         | 154 | 1149 | MARCIO TOSTA GONCALVES       | 180 | 1125 | PAULO AMILCAR GOENES BRIAO   |
| 128 | 1177 | LUIZ BARBOSA SINEIRO          | 155 | 1149 | VIDAL SILVA JUNIOR           | 181 | 1125 | CHRISTIAN ALFRED CARLSEN     |
| 129 | 1176 | MARCUS ANTONIO ROLIM SILVA    | 156 | 1149 | PAULO ROBERTO P.FONSECA      | 182 | 1124 | CELIO FERRAZ RIBEIRO         |
| 130 | 1176 | DENIS MOREIRA LEITE           | 157 | 1149 | FRANK THOMAS SAUTTER         | 183 | 1123 | JAIR PAES DE LIRA            |
| 131 | 1174 | ALVARO DE FARIA MACHADO FILHO | 158 | 1148 | VICENTE DE PAULA A DE BRITO  | 184 | 1122 | ANTONIO CARLOS RAPOSO        |
| 132 | 1174 | CLAUDIO MARQUES GUIMARAES     | 159 | 1147 | JOAO CIRIO MOREIRA MUSSI     | 185 | 1122 | JAIDER FRANCISCO ALBERGARIA  |
| 133 | 1173 | JORGE P. GONCALVES FILHO      | 160 | 1146 | XENOFONTE PAULO R. MAZZINI   | 186 | 1121 | JOSE IZAIAS CAMARA DA SILVA  |
| 134 | 1171 | LUIZ ROBERTO G. COSTA JUNIOR  | 161 | 1145 | HELIO NONATO DE OLIVEIRA     | 187 | 1120 | LUIZ GERALDO B. MIRANDA LEAO |
| 135 | 1171 | SERGIO LUIZ DE SOUZA          | 162 | 1145 | ZANONI SEGALA                | 188 | 1119 | MARCO ANTONIO SALLES BARROS  |
| 136 | 1170 | FERNANDO ANTONIO B. MADEU     | 163 | 1142 | CARLOS AUGUSTO PEREIRA       | 189 | 1118 | JOSE SEVERINO DE MAGALHAES   |
| 137 | 1169 | ELCIO CONTE LOFREDO MOURAO    | 164 | 1141 | TERRA                        | 190 | 1117 | PEDRO LUIZ DE O. COSTA NETO  |
| 138 | 1167 | ARTHUR MONTEIRO               | 164 | 1141 | DARLEY DONIZETTI DA SILVA    | 191 | 1117 | WALFRIDO MOREIRA CARVALHO JR |
| 139 | 1162 | BOLIVAR RIBEIRO GONZALEZ      | 165 | 1141 | JUAREZ LEAL DE SOUZA         | 192 | 1114 | JOAO LOPES COELHO            |
| 140 | 1160 | ELIO BERDAKY                  | 166 | 1139 | ANTONIO VARALLO              | 193 | 1114 | ALEXANDRE C. COSTA CALDEIRA  |
| 141 | 1160 | CELSO JOAO DIAS DA SILVA      | 167 | 1137 | PAULO MAYNARD RANGEL         | 194 | 1113 | PAULO CAETANO BRACCO         |
| 142 | 1157 | HELOISA STANGE AMORIM         | 168 | 1136 | WAGNER DE MELO FRANCO SILVA  | 195 | 1113 | JOSE AUGUSTO ESTEVES AMARAL  |
| 143 | 1157 | LUIZ MOUTIS VILANOVA          | 169 | 1134 | RAIMUNDO ROOSEVELT R. COELHO | 196 | 1113 | VICENTE MAJO DA MAIA         |
| 144 | 1156 | ERCIO PEROCCHI JUNIOR         | 170 | 1133 | MURILO MARTHA AIELLO         | 197 | 1112 | NEWTON GALVAO PEREIRA        |
| 145 | 1156 | JOSE ROBERTO MORAU            | 171 | 1133 | FERNANDO MARTINHO            | 198 | 1112 | DIONISIO KISS                |
| 146 | 1156 | MAURO SANTIAGO DE ABREU       | 172 | 1132 | BIANOR DE OLIVEIRA NEVES     | 199 | 1111 | PAULO ROBERTO BRAGAGNOLLO    |
| 147 | 1153 | CARLOS ALBERTO JORIO EBOLI    | 173 | 1129 | RONALDO TEIXEIRA NEVES       | 200 | 1110 | FLAVIO JUAREZ FEJO           |
| 148 | 1153 | FRANCISCO JOSE VAZ PORTO      | 174 | 1128 | JORGE MORAES COSTA           |     |      |                              |
| 149 | 1153 | ANGELO BIL RAMOS              | 175 | 1127 | MARCIO DANIEL DE B. ACCIOLY  |     |      |                              |
| 150 | 1152 | TORBEN ERIK CARLSEN           | 176 | 1127 | JOSE KENJI NISHIYAMA         |     |      |                              |

## Associados ativos em ordem alfabética

|     |      |                                |     |      |                               |     |      |                               |
|-----|------|--------------------------------|-----|------|-------------------------------|-----|------|-------------------------------|
| CL  | RAT  | NOME                           | 221 | 1088 | ANTONIO CARLOS M. GIUDICELLI  | 215 | 1101 | CARLOS LINS ROSAS             |
| 18  | 1338 | ABDIAS NEVES DE MELO FILHO     | 19  | 1338 | ANTONIO CARLOS R. CIPOLLI     | 466 | 848  | CARLOS RAMOS VILLARES         |
| 204 | 1108 | ACARY BARBOSA                  | 184 | 1122 | ANTONIO CARLOS RAPOSO         | 205 | 1107 | CASSIO ROBERTO SOKPO          |
| 409 | 969  | ADALBERTO JOAO F. DE OLIVEIRA  | 220 | 1089 | ANTONIO CARVALHO NUNES JR     | 182 | 1124 | CELIO FERRAZ RIBEIRO          |
| 390 | 987  | ADEMILSON SIMOES               | 465 | 861  | ANTONIO EDUARDO N. MENEGUZZI  | 106 | 1198 | CELSO DE RUI BEISIEGEL        |
| 249 | 1062 | ADILSON MARTINS COELHO         | 224 | 1085 | ANTONIO FELIX DE SANTANA JR   | 141 | 1160 | CELSO JOAO DIAS DA SILVA      |
| 280 | 1045 | AFONSO RICARDO DE OLIVEIRA     | 281 | 1044 | ANTONIO FERNANDO M. B. RUPOLO | 99  | 1204 | CELSO LUIZ DA SILVA           |
| 105 | 1119 | AGENOR DA COSTA JUNIOR         | 402 | 973  | ANTONIO FERNANDO NOGUEIRA     | 25  | 1324 | CESAR ROBERTO DA SILVA REIS   |
| 256 | 1058 | AGENOR TEIXEIRA LEITE ANDRADE  | 340 | 1001 | ANTONIO FERNANDO P. DA SILVA  | 356 | 1000 | CHRISTENSON DIEGO VIRGOLINO   |
| 113 | 1196 | AGNALDO BORGES RAMOS           | 247 | 1065 | ANTONIO GUIMARAES             | 181 | 1125 | CHRISTIAN ALFRED CARLSEN      |
| 70  | 1265 | ALTON JOSE DE FARIA            | 452 | 902  | ANTONIO MARIN NETO            | 24  | 1327 | CLAIRTON FELICIO              |
| 42  | 1297 | AIRTON FERREIRA DE SOUZA 04/39 | 294 | 1037 | ANTONIO MARIO BATISTA LIMA    | 52  | 1284 | CLAUDIO ANTONIO E. VASSALO    |
| 425 | 953  | AIRTON FERREIRA DE SOUZA 09/24 | 104 | 1198 | ANTONIO PEDRO RAMOS COSTA     | 357 | 1000 | CLAUDINEI CESAR BOMSENHOR     |
| 440 | 930  | ALAN PAIVA BEZERRA             | 202 | 1109 | ANTONIO PENTEADO SERRA        | 391 | 996  | CLAUDIO BOSCO JUNIOR          |
| 393 | 983  | ALAO FRANK MARTINS             | 166 | 1139 | ANTONIO VARALLO               | 322 | 1014 | CLAUDIO CORREA DE ALMEIDA     |
| 66  | 1268 | ALBERTO FRANCISCO DILLENBURG   | 123 | 1186 | ANTONIO VILLAR MARQUES DE SA  | 424 | 957  | CLAUDIO FERNANDES PAIVA       |
| 14  | 1349 | ALBERTO MOURAO BASTOS          | 360 | 1000 | ARI DE OLIVEIRA MARQUES FILHO | 132 | 1174 | CLAUDIO MARQUES GUIMARAES     |
| 45  | 1291 | ALBERTO P. MASCARENHAS         | 89  | 1227 | AROLD TEIXEIRA DE ALMEIDA     | 295 | 1036 | CLAUDIO ROBERTO VIGNA         |
| 67  | 1267 | ALCINDO LUZ BASTOS SILVA FILHO | 138 | 1167 | ARTHUR MONTEIRO               | 30  | 1317 | CLORIVALDO FERNANDES ABREU    |
| 262 | 1054 | ALDERSON ADAES MOTA RIBEIRO    | 394 | 983  | ARTUR DE AGUIAR MACHADO       | 164 | 1141 | DARLEY DONIZETTI DA SILVA     |
| 47  | 1288 | ALEJANDRO HUBE                 | 345 | 1000 | AURIMAR MARCELO DA SILVA      | 130 | 1176 | DENIS MOREIRA LEITE           |
| 193 | 1114 | ALEXANDRE C. COSTA CALDEIRA    | 328 | 1010 | BENEDITO DE PAULA             | 308 | 1023 | DENNYS KARLO MENDES SCHADE    |
| 415 | 967  | ALEXANDRE COSTA DE ALMEIDA     | 44  | 1292 | BERTO JOSE COSTA              | 343 | 1000 | DEYVISON JOHNE PEREIRA SANTOS |
| 298 | 1034 | ALEXANDRE DOS R. G. PASSAES    | 172 | 1132 | BIANOR DE OLIVEIRA NEVES      | 404 | 972  | DIEGO DA COSTA                |
| 335 | 1006 | ALEXANDRE GONCALVES ROCHA      | 139 | 1162 | BOLIVAR RIBEIRO GONZALEZ      | 405 | 971  | DIETER HANS BRUNO KOHL        |
| 56  | 1277 | ALFREDO DUTRA                  | 364 | 1000 | BRUNO OLIVEIRA MARONEZE       | 236 | 1074 | DIOGO LUIZ DE OLIVEIRA        |
| 41  | 1298 | ALOISIO ALVES                  | 323 | 1014 | CAIO BIANCHI DA SILVA         | 198 | 1112 | DIONISIO KISS                 |
| 79  | 1249 | ALTAIR ANTONIO DE SOUZA        | 358 | 1000 | CAISSA COSTA CORTEZ GOMES     | 32  | 1314 | DIRCEU CLETO JUNIOR           |
| 401 | 973  | ALTAIR CARLOS FARIA MOREIRA    | 423 | 958  | CARL MACLIN DA CUNHA          | 426 | 952  | DJALMA DOS REIS               |
| 126 | 1183 | ALTAMIR PENHA MORATO           | 315 | 1018 | CARLOS ALBERTO CABRINI        | 212 | 1103 | DONIZETE ADILSON GOYANO       |
| 430 | 948  | ALTINO LUIZ SILVA THEREZO      | 300 | 1029 | CARLOS ALBERTO DE OLIVEIRA    | 96  | 1213 | DORIVAL OLAVO GUEDES JUNIOR   |
| 398 | 978  | ALOISIO JOSE LOBO MAIA         | 147 | 1153 | CARLOS ALBERTO JORIO EBOLI    | 304 | 1027 | EDILSON ESTOLANO DE ANDRADE   |
| 268 | 1050 | ALUIZIO BENTO DA SILVA         | 455 | 894  | CARLOS ALBERTO ZEITUNI        | 389 | 989  | EDILTON FERREIRA DIAS ARAUJO  |
| 131 | 1174 | ALVARO DE FARIA MACHADO FILHO  | 414 | 968  | CARLOS ALCINO VALADAO LOPES   | 279 | 1045 | EDMILSON ARAUJO E ARAUJO      |
| 229 | 1079 | ANDRE LOPES NETTO              | 163 | 1142 | CARLOS AUGUSTO PEREIRA        | 396 | 982  | EDMILSON CESAR DE LIMA PINTO  |
| 107 | 1198 | ANDRE LUIS DECHEN              |     |      | TERRA                         | 91  | 1220 | EDMIR BARBOSA FERNANDES       |
| 361 | 1000 | ANGEL PORTAL                   | 179 | 1126 | CARLOS CARAVERO               | 108 | 1197 | EDMUNDO DE LACERDA FILHO      |
| 149 | 1153 | ANGELO BIL RAMOS               | 151 | 1152 | CARLOS EDUARDO BASTOS         | 1   | 1464 | EDMUNDO ZUCHOWSKI FILHO       |
| 454 | 896  | ANTONIO AUGUSTO                | 3   | 1435 | CARLOS EVANIR COSTA           | 291 | 1038 | EDNILSON OLIVEIRA             |
| 125 | 1184 | ANTONIO CARLOS SOUZA BASILE    | 399 | 975  | CARLOS IGUTI                  | 327 | 1010 | EDSON SYLVIO GUIMARAES        |



|     |      |                               |     |      |                               |     |      |                               |          |
|-----|------|-------------------------------|-----|------|-------------------------------|-----|------|-------------------------------|----------|
| 21  | 1337 | EDUARDO ALMEIDA DINIZ         | 95  | 1215 | JALDEMAR RODRIGUES DE SOUZA   |     |      |                               | YAMAMOTO |
| 214 | 1101 | EDUARDO ZOLENZEVSKI JAKSTYS   | 73  | 1260 | JAMES JENSEN                  | 287 | 1039 | LISBETH K CORDANI             |          |
| 137 | 1169 | ELCIO CONTE LOFREDO MOURAO    | 469 | 817  | JANDIR GOYHENEIX MADUREIRA    | 312 | 1019 | LUIGI ARMANDO PAOLO VERCESI   |          |
| 140 | 1180 | ELIO BERDACKY                 | 368 | 1000 | JEFFERSON COSTA DE ALMEIDA    | 4   | 1435 | LUIS ALMIRON                  |          |
| 293 | 1038 | EMERSON MICHELIN              | 382 | 994  | JESSICA MARIA FERNANDES       | 143 | 1157 | LUIS MOLIST VILANOVA          |          |
| 243 | 1070 | EMILIANO CARLOS B.CASTOR      | 22  | 1336 | JOAO ALBERTO CORREIA DA SILVA | 85  | 1234 | LUIZ ANGELO MARQUES NORONHA   |          |
| 36  | 1305 | ENIO GIANININI                | 341 | 1001 | JOAO APARECIDO DE CAMARGO     | 128 | 1177 | LUIZ BARBOSA SINEIRO          |          |
| 144 | 1156 | ERICO PEROCO JUNIOR           | 403 | 973  | JOAO BAPTISTA DE CARVALHO     | 16  | 1346 | LUIZ CLAUDIO GUIMARAES        |          |
| 46  | 1290 | ERMANO SOARES DE SA           | 285 | 1042 | JOAO CARLOS ABREU SANTOS      | 77  | 1251 | LUIZ DE MAGALHAES CARVALHO    |          |
| 373 | 999  | ESTEVAO DE PAULA COLLECTA     | 5   | 1416 | JOAO CARLOS DE OLIVEIRA 12/52 | 58  | 1275 | LUIZ DO PRADO                 |          |
| 93  | 1216 | ESTEVAO TAVARES NETO          | 159 | 1147 | JOAO CRO MOREIRA MUSSI        | 53  | 1278 | LUIZ FERNANDO CIRELLO         |          |
| 259 | 1056 | EVERALDO ALVES LIRA           | 127 | 1177 | JOAO DE DEUS CARVALHO         | 418 | 965  | LUIZ FRANCISCO DOS S.A.CUNHA  |          |
| 255 | 1059 | EVERALDO DE ASSIS BORGES      | 110 | 1196 | JOAO EDUARDO P ABRAIMIDES     | 120 | 1190 | LUIZ FRANCISCO SILVA BARBOSA  |          |
| 310 | 1022 | EZIODONONATO G. ARAUJO        | 153 | 1149 | JOAO JOSE ARAUJO MOURA FILHO  | 187 | 1120 | LUIZ GERALDO B MIRANDA LEAO   |          |
| 11  | 1354 | FABIO BIDART PICCOLI          | 192 | 1114 | JOAO LOPES COELHO             | 395 | 982  | LUIZ GONZAGA RAMALHO          |          |
| 363 | 1000 | FABIO HENRIQUE CORDON SILVA   | 472 | 794  | JOAO RODOLFO FILHO            | 290 | 1038 | LUIZ MAZZAROLO NETO           |          |
| 61  | 1271 | FAUSTO MONTEIRO MESQUITA JR   | 416 | 967  | JOAO VICTOR C. CORTEZ GOMES   | 134 | 1171 | LUIZ ROBERTO G COSTA JUNIOR   |          |
| 457 | 893  | FELIPE DE OLIVEIRA            | 244 | 1067 | JOAO VICTOR DA SILVA          | 219 | 1090 | MARCELO BRUNO RODRIGUES       |          |
| 468 | 826  | FERNANDO A MEDEIROS DO O      | 124 | 1186 | JOAQUIM ASSUMPCAO CASTRO      | 347 | 1000 | MARCELO CESAR GIMENES FARIA   |          |
| 278 | 1045 | FERNANDO A MEDEIROS CAMARGO   | 292 | 1038 | JOAQUIM VIRGOLINO SILVA FILHO | 381 | 994  | MARCELO CLAUDIO FAUSTO MAIA   |          |
| 136 | 1170 | FERNANDO ANTONIO B. MADEU     | 473 | 727  | JORGE ALBERTO DACAL MENDES    | 326 | 1011 | MARCELO GUSMAO ARNOSTI        |          |
| 329 | 1010 | FERNANDO CEZAR POZZA          | 266 | 1052 | JORGE ANDRE PREGUN            | 367 | 1000 | MARCIO ANTONIO ALMEIDA        |          |
| 171 | 1133 | FERNANDO MARTINHO             | 35  | 1306 | JORGE DE SA CAVALCANTI        | 7   | 1383 | MARCIO BARBOSA DE OLIVEIRA    |          |
| 102 | 1199 | FERNAO GASPAR                 | 380 | 995  | JORGE JERONIMO F.DOS SANTOS   | 175 | 1127 | MARCIO DANIEL DE B. ACCIOLY   |          |
| 48  | 1287 | FLAVIO ARNALDO BRAGA SILVA    | 387 | 990  | JORGE LUIZ MORAES TOURINHO    | 154 | 1149 | MARCIO TOSTA GONCALVES        |          |
| 200 | 1110 | FLAVIO JUAREZ FELJO           | 87  | 1233 | JORGE MIRAGLIA                | 324 | 1013 | MARCO ALEXANDRE BIANCHI       |          |
| 436 | 933  | FLAVIO LEITE RODRIGUES        | 174 | 1128 | JORGE MORAES COSTA            | 410 | 969  | MARCO ANTONIO COSTA ARAUJO    |          |
| 406 | 971  | FRANCISCO ARIAVANIO DE MELO   | 133 | 1173 | JORGE P. GONCALVES FILHO      | 316 | 1017 | MARCO ANTONIO FIRMINO LEITE   |          |
| 429 | 949  | FRANCISCO CARLOS A. VIANA     | 407 | 970  | JORGE RIBAS CAPAFONS          | 470 | 814  | MARCO ANTONIO GONCALVES       |          |
| 258 | 1056 | FRANCISCO DE CASTRO SILVA     | 437 | 932  | JOSE ADALBERTO B. NOBRE       | 188 | 1119 | MARCO ANTONIO SALLES BARROS   |          |
| 65  | 1268 | FRANCISCO JOSE BAENA MORAES   | 210 | 1104 | JOSE ANTONIO MARQUES ALMEIDA  | 60  | 1272 | MARCO AURELIO FERREIRA MAIA   |          |
| 148 | 1153 | FRANCISCO JOSE VAZ PORTO      | 55  | 1278 | JOSE ANTONIO S GONCALVES      | 257 | 1057 | MARCO AURELIO OLIVEIRA GALVAO |          |
| 275 | 1047 | FRANCISCO MARQUES FIGUEIREDO  | 431 | 945  | JOSE ANTONIO SANCHEZ          | 374 | 998  | MARCO DE CASTRO COUTINHO      |          |
| 72  | 1265 | FRANCISCO SORROCHE            | 392 | 983  | JOSE ARNALDO DE BELLO VIEIRA  | 257 | 998  | MARCO DE CASTRO COUTINHO      |          |
| 157 | 1149 | FRANK THOMAS SAUTTER          | 213 | 1101 | JOSE AUGUSTO DE SOUZA FILHO   | 49  | 1287 | MARCO POLO RIOS SIMOES        |          |
| 309 | 1022 | FREDERICO LUIZ FUNARI         | 195 | 1113 | JOSE AUGUSTO ESTEVES AMARAL   | 68  | 1266 | MARCOS ANTONIO DOS SANTOS     |          |
| 115 | 1193 | GABRIEL PEREIRA DA CUNHA      | 98  | 1208 | JOSE CARLOS MESQUITA FARIAS   | 458 | 892  | MARCOS ANTONIO F. BUENO       |          |
| 427 | 952  | GERARDO ALEXANDER WALSAEIE    | 217 | 1091 | JOSE CELIO COLTRO             | 277 | 1045 | MARCOS LUCIANO SILVA DUARTE   |          |
| 397 | 980  | GERSON DE SOUZA BAPTISTA      | 442 | 927  | JOSE CLAUDIMIR GOMES          | 443 | 926  | MARCOS NOGUEIRA DA GAMA       |          |
| 456 | 894  | GEZUEL NOTARO                 | 239 | 1071 | JOSE CLAUDIO DE MELO          | 178 | 1127 | MARCOS RAMOS                  |          |
| 248 | 1062 | GILBERTO GOMES STABILI        | 216 | 1093 | JOSE COSTA FERNANDES JUNIOR   | 177 | 1127 | MARCOS SALLES NAVARRO         |          |
| 23  | 1335 | GILSON LUIS CHRISTIANI        | 82  | 1246 | JOSE COUTINHO SANTOS FILHO    | 129 | 1176 | MARCUS ANTONIO ROLIM SILVA    |          |
| 206 | 1106 | GIOVANNI JESUS DE POLLI       | 317 | 1015 | JOSE DOS SANTOS BRASIL LEITE  | 432 | 941  | MARIO ALEXANDRE C.NORMANDO    |          |
| 40  | 1300 | GLADSTONE SBOAIA AMORIM       | 417 | 965  | JOSE FACANHA MADEIRA          | 112 | 1196 | MARIO FAINI                   |          |
| 226 | 1082 | GREGORIO BACIC                | 241 | 1071 | JOSE GERALDO M. FERREIRA      | 201 | 1109 | MARIO SERGIO SOUZA GUIMARAES  |          |
| 371 | 1000 | GUSTAVO SARTORI POTTKER       | 27  | 1322 | JOSE GETULIO MARTINS SEGALLA  | 453 | 900  | MARIO SOARES                  |          |
| 438 | 930  | HAROLDO PEREIRA MAGALHAES     | 94  | 1215 | JOSE GILBERTO MEIRELES        | 448 | 913  | MARIO VALENTIM DOS SANTOS JR  |          |
| 211 | 1103 | HEDERY VIDIGAL                | 313 | 1019 | JOSE IRAI C. FERREIRA         | 355 | 1000 | MARISSA MONGE MARTINEZ TEANI  |          |
| 412 | 969  | HELICIO EZEQUIEL L.RIGOLOM    | 186 | 1121 | JOSE IZAIAS CAMARA DA SILVA   | 379 | 996  | MARIUS ROMBOUT F.V.RIEMSDIJK  |          |
| 254 | 1059 | HELICIO TADEU NERY DE CASTRO  | 20  | 1337 | JOSE JOAQUIM DE AMORIM NETO   | 314 | 1019 | MATHEUS BACILA DE MESQUITA    |          |
| 433 | 940  | HELIO DA SILVA ARAUJO         | 176 | 1127 | JOSE KENJI NISHIYAMA          | 146 | 1156 | MAURO SANTIAGO DE ABREU       |          |
| 161 | 1145 | HELIO NONATO DE OLIVEIRA      | 306 | 1026 | JOSE MARIA CAVALCANTI         | 17  | 1345 | MENDEL KLEJNER                |          |
| 142 | 1157 | HELIO STANGE AMORIM           | 370 | 1000 | JOSE PAULO DE CARVALHO        | 230 | 1079 | METRY BACILA                  |          |
| 51  | 1286 | HENRIQUE PEREIRA MAIA VINAGRE | 288 | 1039 | JOSE RAIMUNDO PEREIRA GOMES   | 434 | 939  | MIGUEL PEREIRA NETO           |          |
| 386 | 991  | HERACLES ABREU LOPES          | 59  | 1273 | JOSE REITOR RIZZARDI          | 114 | 1195 | MILTON GONCALVES SANCHEZ      |          |
| 223 | 1085 | HERON PINHEIRO MICHALSKI      | 207 | 1105 | JOSE RIBAMAR COSTA ASSUNCAO   | 75  | 1257 | MILTON WEYRICH                |          |
| 302 | 1027 | HILTON MOREIRA NUNES FILHO    | 121 | 1188 | JOSE RIBAMAR DE SOUZA NEVES   | 353 | 1000 | MONICA DOS SANTOS RODRIGUES   |          |
| 37  | 1303 | ILUSKA PEREIRA DA C SIMONSEN  | 376 | 997  | JOSE ROBERTO MATHEUS CAMPOY   | 170 | 1133 | MURILO MARTHA AIELLO          |          |
| 250 | 1050 | IRAJA LEONARDO DA FONSECA     | 145 | 1156 | JOSE ROBERTO MORAU            | 271 | 1049 | NAJLA MEDEIROS BEZERRA        |          |
| 100 | 1204 | IRAN MAIA JUNIOR              | 189 | 1118 | JOSE SEVERINO DE MAGALHAES    | 336 | 1005 | NARDO ASSUNCAO DA CUNHA       |          |
| 319 | 1015 | IRINEU VIEIRA DA PAIXAO       | 232 | 1077 | JOSE SIFIRI                   | 31  | 1315 | NATALINO CONSTANCIO FERREIRA  |          |
| 69  | 1265 | ITALO GERMANO BRASIL TRAVI    | 372 | 999  | JOSE SZWEC                    | 337 | 1005 | NELSON BERTOLUCCI             |          |
| 368 | 1000 | IVAN LUCIANO MATOS            | 320 | 1014 | JOSEPH G. KAHALA              | 225 | 1082 | NELSON HIRSCH                 |          |
| 97  | 1209 | IVAN MARQUES DA SILVA         | 365 | 1000 | JUAREZ IORIO CASTELLAR        | 307 | 1024 | NELSON LOPES DA SILVA         |          |
| 101 | 1202 | IVO IAHN                      | 185 | 1141 | JUAREZ LEAL DE SOUZA          | 383 | 992  | NELSON RUMAYOR NUNES          |          |
| 461 | 887  | JADJUS MURILLO R. MANGA       | 359 | 1000 | KARL NATA A. ALIGHIERI GUEDES | 12  | 1353 | NEVIO JOAO                    |          |
| 185 | 1122 | JAIDER FRANCISCO ALBERGARIA   | 34  | 1306 | KELSEN ROSAS SODRE AZEVEDO    | 197 | 1112 | NEWTON GALVAO PEREIRA         |          |
| 305 | 1026 | JAIME CERQUEIRA DE OLIVEIRA   | 311 | 1019 | KURT HEGER                    | 90  | 1223 | NICOLAU MORIHAIA              |          |
| 237 | 1072 | JAIME LUIS HENKES             | 344 | 1000 | KURT ROHRER                   | 86  | 1233 | ODILIO BLANCO LIZARZABURU     |          |
| 408 | 970  | JAIR ALVES DA COSTA           | 76  | 1254 | LAIR VALIO ALVES              | 218 | 1090 | OGIER MONTAGNA                |          |
| 183 | 1123 | JAIR PAES DE LIRA             | 428 | 950  | LEONARDO MASSAHITE            | 459 | 890  | OLINTO CHAVES DOS SANTOS      |          |

|     |      |                               |     |      |                               |     |      |                               |
|-----|------|-------------------------------|-----|------|-------------------------------|-----|------|-------------------------------|
| 10  | 1350 | ORNELIO DE SOUZA              | 362 | 1000 | RENATO FERREIRA L. AZEVEDO    | 276 | 1048 | SILVIO DE OLIVEIRA ROSA       |
| 462 | 870  | OSCAR BARRETO FRANCISCO       | 422 | 959  | RENE FERREIRA SIMOES          | 463 | 867  | SILVIO SA DE MELO             |
| 29  | 1318 | OSCAR VIEIRA FERREIRA         | 228 | 1081 | RENE WINGETER BARTAR          | 15  | 1348 | TELMO SEBASTIAO BUENO         |
| 274 | 1047 | OSIAS BARROS DA SILVA         | 13  | 1351 | REYNALDO AUGUSTO ALVARENGA    | 449 | 910  | TIAGO LEAO PEREIRA            |
| 303 | 1027 | OSMAR BIANCHI DA SILVA        | 78  | 1250 | RICARDO ANTONIO CATALDI       | 378 | 996  | TIBOR KARLOVSKY               |
| 240 | 1071 | OSVALDO MAKOTO YASUDA         | 467 | 839  | RICARDO DE BIASI RIBEIRO      | 109 | 1196 | TOMAZ DE AQUINO PETRAGLIA     |
| 246 | 1067 | OSWALDO DE LIMA               | 43  | 1292 | RICARDO ERNESTO RAIN          | 150 | 1152 | TORBEN ERIK CARLSEN           |
| 385 | 991  | OZENILDO JOSE DA COSTA        | 267 | 1052 | RICARDO MARAZ                 | 439 | 930  | TORQUATO DE GODOY             |
| 388 | 989  | PAUL ANDERSON TONON           | 333 | 1007 | RICARDO RIZZO CORREA GALVAO   | 460 | 889  | UBIRAJARA DE OLIVEIRA BARROSO |
| 119 | 1191 | PAULO AFONSO BORBA ROLIM      | 84  | 1235 | RICARDO MITSUO FUJISHAWA      | 64  | 1270 | UBIRAJARA MARTINS MESQUITA    |
| 252 | 1060 | PAULO ALBERTO BUCHELE LINO    | 334 | 1007 | RIVAIR GONCALVES MIRANDA      | 117 | 1193 | ULDE ENICO MONTEIRO           |
| 420 | 962  | PAULO ALEXANDRE SANTIAGO      | 111 | 1196 | ROBERTO BENTES MONTEIRO       | 445 | 920  | ULISSES ATILA ARRAIS E MOURA  |
| 180 | 1125 | PAULO AMILCAR GOENEZ BRIAO    | 411 | 969  | ROBERTO DE MENDONCA LOTUFO    | 122 | 1187 | UMBERTO GIUSEPPE CORDANI      |
| 286 | 1039 | PAULO BECHARA DUTRA           | 332 | 1008 | ROBERTO GONCALO DA SILVA      | 260 | 1058 | VALDIR MAAS BONOW             |
| 194 | 1113 | PAULO CAETANO BRACCO          | 227 | 1082 | ROBERTO JOAO ESSLER           | 235 | 1074 | VALDIR TAVARES DOURADO        |
| 441 | 929  | PAULO CESAR SILVEIRA FERREIRA | 471 | 798  | ROBERTO PONTES DO O           | 261 | 1056 | VALDIVINO CARLOS FRIACA       |
| 8   | 1380 | PAULO CEZAR OLIVEIRA TORTORA  | 63  | 1270 | ROBERTO SILVA LIMA            | 435 | 933  | VALMARI MATOS                 |
| 6   | 1409 | PAULO EDISON TERRES CHACON    | 272 | 1048 | ROBSON BATISTA DA SILVA       | 321 | 1014 | VALTER TAKUO YOSHIDA          |
| 57  | 1276 | PAULO FALCONI                 | 369 | 1000 | RODNEY RICARDO JOAQUIM        | 116 | 1193 | VANILDO JOAO KAUPERT          |
| 270 | 1049 | PAULO FERRAZ AYROSA           | 301 | 1029 | RODRIGO BRANDET FERREIRA      | 245 | 1067 | VERANO ARAUJO DA CUNHA        |
| 152 | 1150 | PAULO FRANCISCO NUNES         | 80  | 1248 | RODRIGO VELOSO FARGNOLI       | 158 | 1148 | VICENTE DE PAULA A DE BRITO   |
| 330 | 1010 | PAULO FRANCISCO S MOREIRA     | 238 | 1072 | ROGERIO EINLOFT DO AMARAL     | 444 | 922  | VICENTE DE PAULO MENDES DINIZ |
| 450 | 909  | PAULO GONCALVES GUIMARAES     | 325 | 1012 | ROGERIO PRUDENTE DOS SANTOS   | 196 | 1113 | VICENTE MAJO DA MAIA          |
| 231 | 1077 | PAULO KLINGER MONTEIRO        | 50  | 1287 | ROLF DIETER BUCKMANN          | 155 | 1149 | VIDAL SILVA JUNIOR            |
| 167 | 1137 | PAULO MAYNARD RANGEL          | 39  | 1302 | ROMEU EDGAR MUNDSTOCK         | 338 | 1004 | VINICIUS JOAO GOMES PINTO     |
| 199 | 1111 | PAULO ROBERTO BRAGAGNOLLO     | 62  | 1271 | RONALDO TEIXEIRA CARDOSO      | 342 | 1000 | VITOR SANTOS SILVA            |
| 234 | 1075 | PAULO ROBERTO FERREIRA BRITO  | 173 | 1129 | RONALDO TEIXEIRA NEVES        | 283 | 1043 | WAGNER BOTINHA VASCONCELOS    |
| 377 | 996  | PAULO ROBERTO MENDONCA        | 296 | 1035 | ROSICLER SIMOES               | 168 | 1136 | WAGNER DE MELO FRANCO SILVA   |
| 156 | 1149 | PAULO ROBERTO P.FONSECA       | 88  | 1227 | RUBENS C.DO ESPIRITO SANTO    | 269 | 1050 | WAGNER DE PAULA CARVALHO      |
| 103 | 1198 | PAULO ROBERTO T MARCZYKOSKI   | 384 | 991  | RUY CARVALHO GONCALVES        | 222 | 1088 | WAGNER FERREIRO DA COSTA      |
| 9   | 1361 | PAULO RUBIO LEITE BASTOS      | 33  | 1312 | RUY CASTRO MONTEIRO DA SILVA  | 233 | 1076 | WAGNER KERN VELASQUES         |
| 263 | 1053 | PAULO SERGIO E SILVA          | 81  | 1247 | SALVADOR HOMCE DE CRESCER     | 464 | 865  | WAGNER RUBENS LARA            |
| 265 | 1053 | PEDRO ANTONIO CARLINI P SOUZA | 447 | 914  | SEBASTIAO BATISTA DA COSTA    | 242 | 1071 | WALDIR FERREIRA JUNIOR        |
| 446 | 914  | PEDRO ANTONIO SIMOES          | 208 | 1105 | SERGIO ALVES DE ALMEIDA JR.   | 191 | 1117 | WALFRIDO MOREIRA CARVALHO JR  |
| 349 | 1000 | PEDRO CESAR SERAFIM SANTOS    | 375 | 997  | SERGIO BOFFA                  | 83  | 1241 | WALTER EDUARDO Z. GARMATZ     |
| 451 | 906  | PEDRO DE LIMA NETO            | 413 | 969  | SERGIO CAVALCANTE RODRIGUES   | 92  | 1219 | WALTER LUIZ BACCARINI         |
| 190 | 1117 | PEDRO LUIZ DE O COSTA NETO    | 273 | 1048 | SERGIO CORREA M. LAGE         | 348 | 1000 | WARLEY PEREIRA DE OLIVEIRA    |
| 209 | 1105 | PEDRO RIBEIRO DO NASCIMENTO   | 282 | 1043 | SERGIO EDUARDO HERMAN         | 28  | 1318 | WARNER BRUCE KOVER            |
| 352 | 1000 | PEDRO SOARES DA SILVA         | 289 | 1038 | SERGIO GONCALVES BARBOSA      | 253 | 1060 | WERNER HERCKERT               |
| 299 | 1033 | PETER JACKSON MILLER CAMARGO  | 419 | 964  | SERGIO LUIS B. RODRIGUES      | 318 | 1015 | WILLIAN MARCIO COELHO         |
| 338 | 1004 | PORTINARI GABRIEL SANTOS      | 135 | 1171 | SERGIO LUIZ DE SOUZA          | 160 | 1146 | XENOFONTE PAULO R MAZZINI     |
| 264 | 1053 | RAFAEL ANTONIO CHEDID         | 38  | 1303 | SERGIO MOREIRA FERREIRA DIAS  | 351 | 1000 | YOKO ONISHI                   |
| 421 | 960  | RAIMUNDO NASCIMENTO FELIX     | 118 | 1193 | SERGIO MURILO DE A PEREIRA    | 331 | 1009 | YURI GHENOV                   |
| 189 | 1134 | RAIMUNDO ROOSEVELT R COELHO   | 346 | 1000 | SERGIO RICARDO SILVA COELHO   | 162 | 1145 | ZANONI SEGALA                 |
| 54  | 1278 | RAMIRO DA COSTA ALMEIDA       | 26  | 1324 | SERGIO ROBERTO ALVES FARIAS   | 2   | 1443 | ZELIO BERNARDINO              |
| 74  | 1258 | REGINALDO C.CERQUEIRA FILHO   | 251 | 1060 | SERGIO ROBERTO S. ALVAHYDO    | 71  | 1265 | ZENO ANTONIO BECKER FILHO     |
| 203 | 1108 | REGINALDO CASTRO CERQUEIRA    | 354 | 1000 | SERGIO RODRIGO PEGADO         | 284 | 1043 | ZEOMAX BEZERRA                |
| 350 | 1000 | REINALDO DAMIN                | 297 | 1034 | SERGIO VIEIRA MILWARD AZEVEDO |     |      |                               |
|     |      |                               | 400 | 974  | SILVIO ANTONIO                |     |      |                               |

## TAXAS DE INSCRIÇÃO EM TORNEIOS INTERNACIONAIS

Informamos abaixo o valor das taxas de inscrição em torneios internacionais. Basta fazer a conversão em dólares (paralelo), enviando a quantia correspondente ao escritório do CXEB citando a finalidade da quantia enviada.

|                         |                 |                     |                 |                             |                |
|-------------------------|-----------------|---------------------|-----------------|-----------------------------|----------------|
| <b>Open Class</b>       | <b>US\$ 14;</b> | <b>Higher class</b> | <b>US\$ 14;</b> | <b>Master Class</b>         | <b>US\$ 20</b> |
| <b>Master Norm</b>      | <b>US\$ 48;</b> | <b>GM Norm</b>      | <b>US\$ 72;</b> | <b>World Cup</b>            | <b>US\$ 28</b> |
| <b>Temáticos</b>        | <b>US\$ 16;</b> |                     |                 | <b>Champ League(equipe)</b> | <b>US\$ 72</b> |
| <b>Olimpico(equipe)</b> | <b>US\$ 120</b> |                     |                 | <b>Mundial Semi-final</b>   | <b>US\$ 50</b> |

10...exd6 11.♗c4 d5 12.♖b3 0-0 13.0-0 [Os jogadores repetiram a partida Shirazi-Christiansen, Palo Alto, 1981. As Negras têm uma vantagem] 13...h6 14.♗f3 ♗h7 15.♗d3 a5 16.♗a4?! [16.a3! previne o próximo lance] 16...♗b4! 17.♗b5 ♗d7! [As Negras sacrificam temporariamente um Peão] 18.♗xb7 ♗e4! 19.♗e3 ♗xa4 20.♗xa4 ♗d6 21.♗b6 ♗xb6 22.♗xb6 ♗c4 23.♗d4 ♗xb2 24.♗d7?! [O correto é 24.♗xb2 ♗xb2 25.♗ab1] 24...♗xc2 25.♗xg7 ♗xg7 26.♗ac1 ♗e3 27.♗d4! ♗xf1 28.♗xe6+ ♗f6 29.♗xf8 ♗xf8 30.♗xf1 d4 31.♗b1 ♗b8 [Oim manteve a igualdade material, mas Umansky aumentou a sua vantagem posicional] 32.♗a4 ♗b4 33.♗b3 ♗c4 34.♗c1 ♗e3 35.♗c6+ ♗f5 36.♗a6 ♗xf4 37.♗f2 ♗e4 38.♗xa5 [Não 38.♗xg6? a4] 38...♗d3 39.♗a6 g5 40.h3 ♗b5 41.g4 ♗b8! 42.♗f6! ♗d2 43.♗f3 d3 44.♗xh6 ♗f8+ 45.♗e4 ♗f4+ 46.♗e5 ♗c4+! [As Negras se empenham para efetuar as trocas certas] 47.♗d5 ♗a5 48.h4! ♗xg4 49.hxg5 ♗xg5+ 50.♗d4 ♗g4+ 51.♗c5 ♗xb3+ 52.axb3 ♗c3 53.♗h3 [Umansky tem que resolver os problemas técnicos da posição] 53...♗e4 54.♗g3 [Isto evita 54.b4 ♗c4+!] 54...♗e5+ 55.♗c6 ♗d4 56.b4 ♗e6+ 57.♗b5 d2 58.♗g8 ♗d5 59.♗g5+ ♗e5! [As Brancas não têm nenhum artifício para evitar a derrota] 60.♗g1 ♗e1 61.♗g5+ ♗e6 62.♗g6+ ♗e5 63.♗g5+ ♗f6 [Umansky jogou uma maravilhosa partida] 0-1

Berliner, H (2763) - Oim, T (2610) [D10]

1.d4 d5 2.c4 c6 3.♗c3 ♗f6 4.cxd5 cxd5 5.♗f4 ♗c6 6.e3 a6 7.♗d3 ♗g4 8.♗ge2 e6 9.♗c1 ♗e7 10.♗b3 ♗a5 11.♗a4+ ♗c6 12.♗g3!? [Berliner faz um lance desconhecido da teoria] 12...b5 13.♗b3 ♗c8 14.f3! ♗h5? [Oim omite a combinação. O correto é 14...♗a5! 15.♗d1 ♗h5] 15.♗xb5! axb5 16.♗xb5 ♗b6 17.♗a4 0-0 18.♗xc6 ♗xc6 19.♗xc6 ♗xb2 20.0-0 ♗g6 21.♗a6 ♗a3 22.♗xa3 ♗xa3 [As Negras bloquearam o Peão livre e as Brancas não conseguiram melhorar o seu jogo a partir daqui] 23.♗e1 ♗c8 24.♗a4 ♗b4 25.♗a1 ♗a3 26.♗b3 h6 27.♗f2 ♗c2 28.♗e2 ♗c6 29.♗h1 ♗d7 30.g4 g5 31.♗g3 ♗g7 32.h4 ♗b6 33.hxg5 hxg5 34.f4 ♗e4 35.♗h3 gxf4 36.♗xf4 ♗c4 37.g5 ♗e7 38.♗g3 ♗g6 39.♗h6 ♗g8 40.♗e2 ♗f8 41.♗h2 ♗a5 42.♗e5 ♗g7 43.♗xg7 ♗xg7 44.♗f3 f6 45.gxf6+ ♗xf6 46.♗f4 ♗xb3 47.axb3 ♗b6 48.♗b2 ♗b4 49.♗e2 ♗d3 50.♗c1 e5+ 51.♗g3 ♗e4 52.♗d2 ♗b8 53.♗a2 ♗c8 54.♗e2 ♗d3 55.♗f2 ♗xe2 56.♗xe2 exd4 57.exd4 ♗c3 58.♗b2 ♗f5 59.b4 ♗e4 60.b5 ♗h3 61.♗d2 ½-½

Berliner, H (2763) - Sanakoev, G (2597) [E30]

1.d4 ♗f6 2.c4 e6 3.♗c3 ♗b4 4.♗g5 h6 5.♗h4 c5 6.d5 ♗xc3+ 7.bxc3 d6 8.f3 [Berliner joga o seu lance preferido] 8...♗e7 9.e4 ♗bd7 10.♗d3!? ♗e5 11.♗e2 g5!? 12.♗g3 ♗xd3+ 13.♗xd3 e5 [Começa uma longa manobra, fato típico nas posições fechadas] 14.♗f2 ♗d7 15.h4 g4 16.h5 ♗h7 17.♗h4 ♗g5 18.fxg4 ♗xg4 19.♗g3 f6 20.♗d2 0-0-0 21.♗af1 ♗f7 22.♗xg5 hxg5 23.♗e3 ♗df8 24.♗f2 ♗c7 25.a4 ♗e8 [25...♗h5 26.♗xh5 ♗xh5 27.♗xf6 empata] 26.a5 ♗a4 27.♗d3 ♗b8 28.♗f5!? [E as Brancas abrem o jogo] 28...♗xf5 29.♗xf5 ♗xa5 30.h6 ♗d8 31.h7 ♗f7 32.♗h6 ♗c7 33.♗fh1 ♗d7 34.♗e6 f5 35.exf5 ♗xf5 36.♗xd7+ ♗xd7 37.♗g6 ♗f7 38.♗hh6 ♗fxh7 39.♗xd6+ ♗c7 40.♗xh7+ ♗xh7 41.♗g6 e4+!? 42.♗xe4 ♗h4+ 43.♗e5! ♗xc4 44.d6+ ♗c6 45.♗g8 ♗xc3 46.♗c8+ ♗d7 47.♗c7+ ♗e8 48.♗e7+ ♗d8 49.♗xb7 ♗e3+ 50.♗d5 ♗a3 51.♗g7 c4! [O Rei das Brancas não pode esconder-se atrás do Peão-c. Não 51...a5?? 52.♗c6] 52.g3 ♗a1 53.♗xc4 ♗a5 54.♗d4 ♗e8 55.♗e4 ♗d8 56.♗f3 ♗d5 57.♗xa7 ♗xd6 58.♗g4 ♗e8 59.♗xg5 ♗f8 60.g4 ♗g8 61.♗h5 ♗c6 62.g5 ½-½

Berliner, H (2673) - Sloth, J (2605) [E30]

1.d4 e6 2.c4 ♖f6 3.♗c3 ♗b4 4.♕g5 c5 5.d5 d6 6.f3 h6 7.♗h4 0-0 8.e4 ♖e8 9.♗c2!? exd5 10.cxd5 ♗bd7 11.♗b5 ♗a5!? 12.♗xd7 ♗xd7 13.♗ge2 c4 14.0-0 ♗c5+ 15.♗h1 b5 16.a3 ♖b8 17.f4! ♗b6 18.♗g3 ♗f8!? 19.f5! [As Brancas têm que atacar na Ala do Rei antes de as Negras assim procederem na Ala oposta] 19...♗h7 20.♗h5 ♗d7 21.♖ae1 ♗d4?! [21...b4! 22.axb4 ♗xb4 23.♖e2 ♖b7 mantêm uma boa briga] 22.♗e2 ♗e5? [O Bispo é em vão usado como um protetor de "g7". 22...♗e3 23.♖f3 f6 e Negras sobrevivem à agressão mas fazem muitas concessões de cunho posicional] 23.f6! [As Brancas abrem a Ala do Rei] 23...g5 [Ou 23...g6 24.♗d2! ♗g5 25.♗xg5 hxg5 26.♗xg5 ♗h7 27.♗g7 ♖h8 28.♗f5! ♗g8 29.♗e7+ ♗f8 30.♗f4] 24.♗f2 ♗c7 25.♗d4 ♗g4 26.♗xe5 dxe5 27.♗eg3 ♖b6 28.♗g7 ♖d8 29.♗f5 ♖xf6 30.♗c3 ♖e8 31.h3 ♗xf5 32.♗xf5 ♗d7 33.b3 ♗f8?! [33...cxb3 34.♗xb3 a6] 34.bxc4 bxc4 35.♗xc4 ♗h7 36.♗e3 ♖b6 37.♖b1 ♗g6 38.♖xb6 axb6 39.♗c6 ♗xc6 40.dxc6 ♗e7 41.♖xf7+ ♗g6 42.♖xe7 ♖xe7 43.♗d5 ♗f7 44.c7 1-0

Berliner, H (2763) - Timmerman, G (2744) [E81]

1.d4 ♗f6 2.c4 g6 3.♗c3 ♗g7 4.e4 d6 5.f3 0-0 6.♗e3 c6 7.♗d3 a6 8.♗ge2 b5 9.cxb5 axb5 10.b4 ♗bd7 11.a4 bxa4 12.♖xa4 ♖b8 13.b5 cxb5 14.♗xb5 ♗e8 15.0-0 ♗c7 16.♗d3 e5 17.♗d2 ♗e6 18.♗b5 ♗c7 19.♗d3 ♗e6 20.♗b5 ♗c7 21.♗d3 [Berliner estava contente por empatar com o então Campeão Mundial. Ele bem que gostaria de poder seguir o lema 'Brancas jogam e ganham', contudo não pôde saborear tal máxima neste torneio] ½-½

Rittner, H (2577) - Berliner, H (2763) [C45]

1.e4 e5 2.♗f3 ♗c6 3.d4 exd4 4.♗xd4 ♗f6 5.♗xc6 bxc6 6.e5 ♗e7 7.♗e2 ♗d5 8.c4 ♗a6 9.b3 g5 10.♗a3 d6 11.exd6 ♗xe2+ 12.♗xe2 ♗g7 13.cxd5 ♗xe2 14.♗xe2 ♗xa1 15.♖c1 0-0-0 16.♖xc6 ♖d7 17.♗d2 ♖e8+ 18.♗d3 ♖e5 19.♗c4 ♖xd5+ 20.♗e4 ♖d4+ 21.♗e3 ♖h4 [21...f5 provém da partida Bakos-Schwetlick, Rheinland Pfalz, 1999] 22.♗c5 ♗b7 23.♗a5+ ♗c8 24.♗c4 ♗b7 25.♗a5+ ♗c8 26.h3! [As Brancas evitam o empate por repetição] 26...♗e5 27.♗c4 f5 28.f3 ♗h2 29.♗f2 ♖h6 30.g3 ♖e6!? 31.♗xa7 ♗b7 32.♖xc7+ ♖xc7 33.dxc7 ♗xc7 34.♗b6+ ♗c6 35.♗a5 f4 36.g4 ♗g3+ 37.♗f1 ♖h6 38.♗g2 ♖e6 39.♗f1 ♖h6 40.♗g2 [Agora, as Brancas têm que aceitar o perpétuo] ½-½

Rittner, H (2577) - Oim, T (2610) [C85]

1.e4 e5 2.♗f3 ♗c6 3.♗b5 a6 4.♗a4 ♗f6 5.0-0 ♗e7 6.♗xc6 dxc6 7.♗e1 c5 8.♗xe5 ♗d4 9.♗d3 ♗xe4 10.b3!? ♗f5 [10...♗xa1!? 11.♗b2 ♗xa2 12.♗xe4 c4 13.♗c3 ♗a5 14.♗d5 ♗e6 15.♗f4 é uma interessante alternativa - Nicevski-Vogt, Lublin, 1974] 11.♗b2 ♗d6 12.♗e5 ♗f6 [Ambos seguiram até aqui a partida Klamann-Furman, Baku, 1951] 13.♗c3 0-0 14.d3 ♖ae8 15.♗e4 ♗e6 16.♗g3 ♗d5 17.♗d2 f6 18.♗c4 ♗g6 19.f4 ♗d7 20.f5 ♗f7 21.♗f2 b5 22.♗d2 ♗b6 23.♗ge4 c4 24.dxc4 bxc4 25.♗d4 ♗c6 26.♖fe1 ♗d7 27.♖e3 ♗d6 28.♖ae1 ♗e5 29.c3 ♖b8?! 30.♖h3! [Repentinamente, Rittner inicia um ataque] 30...♖fe8! [Não 30...cxb3? 31.axb3 ♗xb3 32.♗a7 ♖b7 33.♗xb3 ♖xb3 34.♗a2!] 31.♗h4 h6 32.♗e3 ♗f8! [As complicações após 32...cxb3?! 33.♗xh6 g5 34.♗xg5 fxg5 35.♗xg5+ ♗g6 36.axb3 são favoráveis às Brancas] 33.b4 a5 34.a3 axb4 35.axb4 ♖a8 36.♗f2 ♖a2 37.♖he3 ♖ea8 38.♗f3 ♖a1 39.♖3e2 ♖xe1+ 40.♖xe1 ♖e8 41.♗xe5 ♖xe5 42.♗g3 ♖xe1+ 43.♗xe1 ♗d6 44.♗e4 ♗d3 45.♗xd3 cxd3 46.♗f2 ♗e5 47.♗e3 ♗d5 48.♗e4 h5 49.g3 ♗e7 50.♗c5 ♗a2 51.h3 ♗d6 52.♗xd3 ♗xd3 53.♗xd3 ♗b1+ 54.♗d4 ♗xf5 55.h4 c5+ 56.♗c4 cxb4 57.cxb4 ♗c6 58.b5+ [Oim defendeu-se muito bem!] ½-½

Rittner,H (2577) - Sanakoev,G (2597) [B97]

1.e4 c5 2.♟f3 d6 3.d4 cxd4 4.♞xd4 ♟f6 5.♞c3 a6 6.♞g5 e6 7.f4 ♞b6 8.♞b3 ♟e7 9.♞e2  
 ♞bd7 10.♞d2 ♞c7 11.♞f3 h6 12.♞xf6 ♞xf6 13.0-0-0 e5 14.♞b1 ♞e6 15.fxe5 dxe5  
 16.♞d5 ♞xd5 17.exd5 ♞d6 18.g4 a5 [18...0-0-0! é mais sólido] 19.♞e2 a4?! [19...0-0!  
 20.h4 a4 21.♞d2 ♞fc8 iguala a luta] 20.♞d4! 0-0 21.♞b5 ♞c5 22.c4! a3 23.b3 e4! 24.♞g2  
 ♞a5?! [Com 24...♞ad8, estaria preferindo jogar na defesa] 25.♞xd6 ♞xd6 26.h4 b5 27.g5  
 ♞d7 28.♞xe4 ♞b8 29.♞hg1 bxc4 30.♞xc4 hxc5? [30...♞c5 31.♞e2 ♞e8 32.♞g2 h5  
 mantém uma forte resistência] 31.hxc5 ♞c5 32.♞d3 g6 33.♞h1 ♞e5 34.♞d4 ♞e8 35.♞f3  
 ♞xd4 36.♞xd4 ♞f8 37.♞c4 ♞a5 38.♞c2 ♞e5 39.b4 ♞a8 40.♞d1 ♞xg5 41.♞c3 ♞b8  
 42.♞d4 ♞g1 43.♞xa3 ♞c8+ 44.♞b2 ♞cc1 45.♞e3 ♞g7 46.♞d2 ♞c4 47.♞b3 ♞f4  
 48.♞e2 1-0

Rittner,H (2577) - Sloth,J (2605) [B56]

1.e4 c5 2.♟f3 d6 3.d4 cxd4 4.♞xd4 ♟f6 5.♞c3 ♞d7 6.♞g5 e6 7.♞d2 a6 8.f4 h6 9.♞xf6  
 ♞xf6 10.♞f3 ♞c6 11.♞e2 ♞d8 12.0-0 ♞e7 13.♞ad1 ♞c7 14.♞h1 ♞d8 15.a3 ♞c8  
 16.♞e3 b5 17.♞d3 ♞a7 18.♞xa7 ♞xa7 19.♞d4 ♞d7 20.♞f3 ♞c6 21.♞xc6 ♞xc6 [A  
 partida lentamente vai favorecendo ao jogo das Negras] 22.♞e2 ♞f6 23.b4 0-0 24.♞g1  
 ♞a8 25.♞f2 g5 26.g3 g4 27.♞h1?! [O Bispo se move para uma casa muito distante] 27...e5  
 28.f5 ♞fe8 29.♞c3 ♞c8! [Sloth sacrifica um Peão para abrir a posição em favor das suas  
 Peças] 30.♞xd6 ♞g5 31.♞d3 ♞c4 32.♞b1 ♞ec8 33.♞b3 ♞d8 34.♞e2 ♞b6 [E o Bispo  
 das Brancas continua alijado da partida] 35.♞d1? [É melhor 35.♞g2! ♞d4 36.♞d5 ♞xc2+  
 37.♞d2 ♞xd5 38.exd5] 35...♞g7 36.♞g2 ♞d4 37.♞e2 [Rittner se decide a devolver o Peão  
 de vantagem. A defesa passiva com 37.♞d2 ♞f6 38.♞h1 ♞b7 39.♞g2 ♞g5 40.♞h1 h5  
 41.♞g2 f6 42.♞h1 h4! 43.gxh4+ ♞xh4 44.♞g2 ♞8c7 conduz ao zugzwang] 37...♞xc2  
 38.♞d2 ♞2c4 39.♞bd3?! [39.h3! h5 40.hxc4 hxc4 41.♞xd4 exd4 42.♞bd3 ♞c1+ 43.♞e2  
 ♞g1 44.♞f1 ♞xe4 45.♞xd4 ♞xf5 e as Brancas perderiam um Peão, mas obteriam contra-  
 jogo] 39...♞b6 40.♞d6 ♞c6 41.♞b2 a5 42.♞d3 axb4 43.axb4 ♞xe4 44.♞xe4 ♞xe4  
 45.♞d5 ♞d8 46.♞xd8 ♞xd8 47.♞c3 ♞c4 48.♞xb5 ♞e7 49.♞c2 ♞xb4 50.♞c7 ♞g5  
 51.♞e2 ♞e4+ 52.♞f1 ♞d4 53.♞e8+ ♞f8 54.♞c7 ♞e7 55.♞b5 ♞d3 56.♞e2 ♞e3+  
 57.♞d1 ♞f3 58.♞c7+ ♞f8 59.♞e2 ♞xf5 60.♞c4 h5 61.♞c5 ♞e7 62.♞d5 ♞f6 63.♞c3  
 ♞e6 64.♞a5 ♞f3 65.♞a6+ ♞f5 66.♞d1 ♞g5 67.♞a7 ♞g6 68.♞a8 f6 69.♞a4 ♞b3  
 70.♞a8 ♞f5 71.♞c8 h4 72.♞c3 ♞xc3 73.♞xc3 e4 74.♞d1 ♞e5 75.♞f2 f5 76.♞d1 hxc3  
 77.hxc3 ♞d4 78.♞b2 ♞c1 0-1

Sloth,J (2605) - Palciauskas,V (2558) [E04]

1.d4 ♟f6 2.c4 e6 3.g3 d5 4.♞g2 dxc4 5.♟f3 ♞c6 6.♞a4 ♞b4+ 7.♞d2 ♞d5 8.♞xb4  
 ♞dxb4 9.a3 b5 10.♞xb5 ♞c2+ 11.♞d2 ♞xa1 12.♞xc6+ ♞d7 13.♞xc4 c5 14.♞a2 ♞a5+  
 15.♞c3 cxd4 16.♞xd4 ♞d8 17.♞xa1 e5 18.b4 ♞b6 19.♞c2 ♞xf2 20.♞d5 0-0 21.♞c4  
 ♞e6 22.♞e3 ♞xh2 23.♞h4 ♞xh4 24.gxh4 f5 [Até aqui, tudo seguiu como em Kasparov-  
 Adams, Wijk ann Zee, 2001] 25.♞e1 [Adams sugeriu este lance] 25...♞xd5 26.♞exd5 ♞d7  
 27.♞d1 ♞f7 28.e4 ♞c8 29.exf5 ♞c4 30.♞f2 ♞d4 31.♞c1 g6 32.fxc6+ hxc6 33.♞h1!? [E  
 as Negras trocarão em "d5", com o escopo de obterem um final igualado de Torres] ½-½

Sloth,J (2605) - Sanakoev,G (2597) [A46]

1.d4 ♟f6 2.♟f3 e6 3.g3 b5 4.♟g2 ♟b7 5.♟g5 c5 6.c3 cxd4 7.♟xf6 gxf6 8.cxd4 d5 9.0-0 ♟d7 10.♟bd2 ♟e7 11.a4 bxa4 12.♟xa4 a5 13.♟fc1 0-0 14.♟f1 ♟b4 15.e3 ♟b6 16.♟d1 ♟d6 17.♟b3 ♟fc8 18.♟xc8+ ♟xc8 19.♟e1 ♟d7 20.♟d3 ♟a6 21.♟xb4 ♟xf1 22.♟c5 ♟b5 23.♟bd3 ♟xd3 24.♟xd3 ♟a6 25.♟a3 h6 26.♟c2 ♟g7 27.♟f4 f5 28.♟c7 ♟b5 29.♟c3 ♟g8 30.♟c6 ♟f6 31.♟b6 ♟d7 32.♟e5 ♟e8 33.♟d3 ♟d8 1/2-1/2

Sloth,J (2605) - Timmerman,G (2744) [A20]

1.c4 e5 2.g3 ♟f6 3.♟g2 c6 4.d4 exd4 5.♟xd4 ♟a6 6.♟f3 ♟c5 7.♟e5+ ♟e7 8.0-0 0-0 9.♟c3 ♟e8 10.♟d4 ♟c5 11.♟d1 d5!? [O conhecido é 11...d6 - Ceko-Van Mechelen, Antuérpia, 1997] 12.cxd5 ♟xd5 13.♟xd5 cxd5 [As Negras evitam a troca de Damas] 14.♟d4 ♟g4 15.a3 ♟f6 16.♟e3 ♟b6 17.b4 ♟ad8 18.♟d2 ♟b8 19.♟ad1 [Este lance é passivo] 19...♟g6 20.♟fe1 ♟c6! [As Negras concluíram o seu desenvolvimento] 21.♟xc6!? [Não 21.♟c2? d4! 22.♟g5 f6 23.♟f4 ♟xe2! 24.♟xe2 d3] 21...♟xe3! 22.fxe3 bxc6 23.e4! ♟h5 [23...d4! mantêm a vantagem] 24.♟e3 a6 25.♟f2 h6 26.♟d4! dxe4 27.♟xe4 ♟xd4 28.♟xd4 ♟f5 29.♟f3 ♟g6 30.e4 ♟g4 31.♟g2 ♟e6 32.e5 ♟h3 33.♟xh3 ♟xh3 34.e6!? ♟xe6 35.♟d8+ ♟h7 36.♟d3+ g6!? [36...♟g8 37.♟xe6 ♟xe6 38.♟xa6 ♟e1+ 39.♟g2 ♟d2+ empata mais facilmente] 37.♟f1 ♟e7 38.♟xa6 ♟d7 39.♟c4 f5 40.♟c5 h5 [As Brancas têm um Peão passado distante, mas isto não basta para materializar a vitória] 41.♟f2 ♟d3 42.♟e1 ♟xe1+ 43.♟xe1 ♟xa3 44.♟e7+ ♟h6 45.♟f8+ ♟g5 46.♟d8+ ♟g4 47.♟d4+ ♟f3 48.♟f2+ ♟e4 49.♟c2+ ♟e3 50.♟f2+ ♟e4 51.♟c2+ ♟e3 52.♟f2+ ♟e4 [As Negras forçam o empate por repetição de lances] ½-½

Sloth,J (2605) - Umansky,M (2633) [E08]

1.d4 ♟f6 2.c4 e6 3.g3 d5 4.♟g2 ♟b4+ 5.♟d2 ♟e7 6.♟f3 0-0 7.0-0 c6 8.♟c2 ♟bd7 9.♟f4 b6 10.♟d1 ♟b7 11.♟c3 dxc4 12.♟d2 ♟d5 13.♟xc4 ♟xf4 14.gxf4 ♟c7 15.♟e5!? [O teórico aqui é 15.e3] 15...♟xe5 16.fxe5 ♟fd8 17.f4 a6 18.e3 ♟d7 19.♟e4 [As Brancas ocupam o Centro] 19...♟h8 20.♟d2 ♟ad8 21.♟ad1 b5 22.a3 c5! [Começa a batalha pelo domínio do Centro] 23.d5! exd5 24.♟xd5 ♟xd5 25.♟xd5 c4! [As Negras obtiveram maioria de Peões na Ala da Dama] 26.h3 ♟xd5 27.♟xd5 ♟xd5 28.♟xd5 ♟d7 29.♟g2 g6 30.♟f2 ♟g7 31.♟e2 f6 32.♟e4!? [As Brancas começam vacilar] 32...fxe5 33.♟d5!? ♟c8!? [A troca de Damas não garante a vitória devido a presença dos Bispos de cores opostas] 34.♟b7? [Sloth confunde-se] 34...♟c5! 35.♟c6 [35.♟xa6!? exf4 36.♟e6 ♟f6 37.b4 ♟a7 38.♟d5 fxe3 39.♟xe3 ♟c7 dão às Negras vantagem material e vantagem posicional] 35...exf4 36.♟xc5 ♟xc5 37.♟b7 a5 38.♟a6 [Ou 38.exf4 ♟d4 39.♟a6 ♟xb2 40.♟xb5 c3! 41.♟d3 ♟f6! 42.♟d7 ♟xa3 43.♟xc3 ♟d6 e as Negras ganham um segundo Peão] 38...fxe3 39.♟xb5 ♟d4 40.♟xc4 ♟xb2 41.♟xe3 ♟xa3 42.♟b3 ♟f6 43.h4 ♟c1+ 44.♟f3 h6 45.♟c2 g5 46.♟a4 ♟e5! [Caso fosse jogado o simples 46...gxh4?? 47.♟g2, empata] 47.♟g4 ♟d4 48.♟h5 ♟c4 49.♟d7 ♟b4 50.♟xh6 g4+! [As Negras conseguiram dois imparáveis Peões passados] 0-1

Sanakoev,G (2597) - Baumbach,F (2489) [B31]

1.e4 c5 2.♟f3 ♟c6 3.♟b5 g6 4.♟xc6 dxc6 5.d3 ♟g4 6.♟bd2 ♟g7 7.h3 ♟xf3 8.♟xf3 ♟f6 9.0-0 ♟d7 10.♟e3 0-0 11.c3 e5 12.♟c2 ♟e7 13.♟b3 b6 14.♟a4 ♟fc8 15.♟fe1 ♟f8 16.♟g5 ♟d7 17.♟ad1 ♟e6 18.♟h4 [Começa a retirada das forças Brancas] 18...a5 19.♟g3 b5 20.♟c2 f6 21.a4 ♟d8 22.♟h2 h5 23.♟f1 ♟h6 24.♟e3 ♟g5 25.axb5 cxb5 26.♟d5 h4 27.♟h2 ♟a6 28.f3? [Como as Negras ameaçam avançar em todas as frentes,

as Brancas não deveriam ficar passivas na Ala do Rei. É melhor 28.♖f1! para preparar o avanço f4] 28...♙g7 29.♙h1 a4 30.♙f2 ♖d6 31.♖f1 ♙a7 32.♙g1 ♗f4 33.c4 ♗h5 34.♗h2 b4 35.♖a1 ♖a6 36.d4 cxd4 37.♗xb4 ♖b6 38.♗d3 ♖b3 39.♙c2 ♖db8 40.♖a2 ♙a5 41.♖d1 ♗g3+ 42.♗xg3 hxg3 43.♙g1 ♗e3+ 44.♙f1 f5 45.exf5 gxf5 46.♗c1 ♗xc1 47.♙xc1 ♙g6 48.f4 e4 49.♖xd4 ♙c5 50.♙d2 ♖8b6 0-1

Sanakoev,G (2597) - Palciauskas,V (2558) [C53]

1.e4 e5 2.♗f3 ♗c6 3.♗c4 ♗c5 4.c3 ♗f6 5.d3 a6 6.♗b3 d6 7.♗bd2 0-0 8.h3 ♗a7 9.♗f1 d5 10.♙e2 dxe4 11.dxe4 ♗h5 12.g3 ♗f6 13.g4 ♗d7 14.♗g5 ♙e8 15.♗e3 ♗c5 16.♗d5 ♗e7 17.0-0-0?! [As Brancas jogaram calmamente. Agora, deveria seguir com 17.♗xc5! ♗xc5 18.♗xe5 ♗xd5 19.exd5 ♙a4 20.♗c4 ♖e8 21.♗fe3] 17...c6 18.♗xc5?! ♗xc5 19.♗b3 ♗g6 20.♗e3 b5 21.h4?! ♗f4! 22.♙c2 a5 23.a3 ♗e6 24.♗xe6 ♙xe6 25.♙b1 ♖fb8 26.♗g5 ♙e8 27.a4? b4! 28.cxb4 ♗d4! [Palciauskas reservou uma fantástica surpresa. 28...♗xb4 29.♗c4 permite uma defesa efetiva] 29.b3 ♖xb4 30.♙a2 ♖ab8 31.♖b1 ♗xe3!? 32.fxe3 ♗g2!? [Palciauskas se permite grande diversão] 33.♙xg2 c5 34.♖b2 [O ponto é que se 34.♙a1 ♖xb3! 35.♙a2 ♖3b4! 36.♗xf7 ♙xf7 e se continuam as trocas, as Negras ganham o Final] 34...c4! 35.♖c1 ♖xb3 36.♖xb3 cxb3+ 37.♙b2 ♙xa4 38.♖a1 ♙b4 39.♙e2 a4 0-1

Sanakoev,G (2597) - Timmerman,G (2744) [C55]

1.e4 e5 2.♗f3 ♗c6 3.♗c4 ♗f6 4.d3 ♗c5 5.c3 a6 6.♗b3 ♗a7 7.♗bd2 0-0 8.0-0 d6 9.h3 h6 10.♖e1 ♗h5 11.♗f1 ♙f6 12.♗e3 ♗f4 13.♗d5 ♗xd5 14.♗xd5 ♙g6 15.♙f1 ♗e7 16.♗c4!? [O habitual é 16.♗b3, como em Matejcek-Rosenzweig, corr., Checoslováquia, 1988] 16...♙h8 17.♗h4 ♙f6 18.♗f3 ♙g6 19.♗h4 ♙f6 20.♗f3 ♗g6 [As Negras querem jogar xadrez!] 21.♗e3?! [O correto é 21.d4] 21...♗xe3 22.♖xe3 [A Torre avança prematuramente] 22...♗f4 23.♗g1 ♙g5!? 24.♖g3 ♙e7 25.♗e2 f5! 26.exf5?! [Mais prudente era 26.♖f3 fxe4 27.dxe4] 26...♗xf5 27.♙e1? [Uma boa defesa poderia ser 27.♗xf4 exf4 28.♖f3 ♗g6! 29.g3] 27...♙h4 28.♖d1 b5 29.♗b3 g5 30.d4 e4 31.♙g1 ♗d3 32.♙f1 [Ou 32.♙d2 ♗xf2! 33.♙xf2 ♗g4+ 34.♙g1 ♗xe2 35.♙xe2 ♙xg3] 32...♗h7 33.f3 e3 34.d5 ♖ae8 [Timmerman restringiu ao máximo o jogo adversário] 35.♙h2 ♗xb2 36.♖d4 ♖f4 37.♙a1 ♗xd4 38.♗xd4 e2 39.♗e6 ♖xe6 40.dxe6 ♙f4 0-1

Sanakoev,G (2597) - Umansky,M (2633) [B06]

1.e4 g6 2.d4 ♗g7 3.♗c3 d6 4.♗e3 a6 5.a4 ♗f6 6.h3 0-0 7.g4!? [Estranho lance introduzido na prática por Westerinen] 7...c5 8.d5 [8.dxc5 ♙a5 9.♗g2 dxc5 foi jogado na partida Mueller-Azmaiparashvili, Rethymnon, 2003] 8...e6 9.♗g2?! [9.g5 ♗e8 10.♗g2 são preferíveis] 9...exd5 10.exd5 ♗bd7 11.♗ge2 ♖e8 12.♗g3 ♗e5 13.0-0 ♖b8 14.♙e2? ♗fxg4! [Isto é o início de uma série de sacrifícios] 15.hxg4 ♗xg4 16.♙d2 [E os sacrifícios continuariam após 16.f3 ♗xf3+! 17.♗xf3 ♖xe3! 18.♙xe3 ♗d4] 16...♗c4 17.♙c1 ♗xe3 18.fxe3 ♖xe3! [Umansky escolhe o Final que mais lhe agrada] 19.♙xe3 ♗d4 20.♙f2 f5 21.♗ge2 ♗xe2 22.♗xe2 ♗xf2+ 23.♖xf2 ♙f6 24.c3 ♖e8 25.♗f4 ♖e3 26.a5 ♙e5 27.♙f1 g5 28.♗e6 f4 29.♖d1 ♙f5 [Sanakoev perdeu todas as partidas com as peças Brancas!] 0-1

## O SOFT ANALISA AS PARTIDAS:

Agora, você pode ver partida(s) (suas ou de terceiros) publicada(s) e analisada(s) por um dos seguintes software de xadrez: Fritz 8, Deep fritz 8, Junior 8, Chess Tiger 15, Shredder 8 ou Hiarcs 9. Envie-a(s), escolhendo com que soft quer vê-la(s) comentada(s), para Sergio G. Barbosa – Caixa Postal 323 – Rio de Janeiro (RJ) – CEP 20001-970 ou E-mail: ssbarbo@unisys.com.br

### TT/D 1-Grupo 2 – 2003

Paulo Amilcar Goenez Briao

Roberto Pontes do Ó

Ruy Lopes - Def.Berlim (C67)

(Fritz8–30s)

1.e4 e5 2.♘f3 ♘c6 3.♙b5 ♘f6 4.0-0  
 ♘xe4 5.d4 ♙e7 [5...♘d6 6.♙xc6 dxc6  
 7.dxe5=] 6.♙e2 ♘d6 7.♙xc6 bxc6  
 8.dxe5 ♘b7 9.♘c3 0-0 10.♘d4 d6  
 [10...♙c5!? deve ser considerado:  
 11.♙d1 ♙e8] 11.♘xc6 ♙e8 12.♘d5 ♙d8  
 13.♘xd8 ♙xe5 [A pressão é tanta que  
 as Negras se apavoram: 13...♙xd8  
 14.exd6 ♘xd6 15.♘e7+ ♘h8] 14.♙xe5  
 dxe5 15.♘c6 [Menos prudente seria:  
 15.♘xc7 ♘xd8 16.♘xa8 ♘e6+- 17.♘c7]  
 15...♙d7 16.♘xe5 ♘c5 [16...♙a4  
 também não é bom: 17.b3 ♙ae8  
 18.♙f4+-] 17.♘e7+ ♘h8 18.♙e3 ♙b5  
 [18...f6 não pode mudar o destino da  
 partida: 19.♘7g6+! destrói a estrutura de  
 Peões da Ala do Rei. 19...hxc6  
 20.♘xc6+ ♘h7 21.♘xf8+ ♙xf8 22.♙xc5 -  
 +] 19.♙xc5 ♙xf1 20.♙xf1 g6 21.♙d1 f6  
 22.♘5xc6+ 1-0

### VIII CBI/Final 1992–1994

Luiz Carlos dos Santos Galvão

Gilberto Fraga Portilho

Gambito Benko/Volga (A57)

Shredder 8 (30 s)

1.d4 ♘f6 2.c4 c5 3.d5 b5 4.cxb5 a6  
 5.e3 axb5 6.♙xb5 ♙a5+ 7.♘c3 ♙b7  
 8.♘ge2 ♙xd5 (Até aqui, "a2" parece ser  
 o principal ponto da posição) 9.0-0 ♙c6  
 10.♙d3 e6 11.e4 ♙e7 12.♙d2 ♙b6 13.e5  
 ♘g4 14.♙g3 [14.♙f4!?±] 14...f5 15.a4 h5  
 16.f4 [16.♘f4 é digno de nota: 16...h4  
 17.♙h3 ♘xe5 18.♙fe1=] 16...h4 17.♙h3  
 ♙b7 [17...c4+ 18.♘h1=] 18.♘d1 ♙h6  
 [18...g5] 19.♘e3 [19.♘h1 ainda deixaria  
 as Brancas no jogo] 19...c4≥ 20.♘h1  
 ♙g6 21.♙f3? (Cd1!?≥ e as Brancas  
 continuam respirando) ♙xb5!+- (O  
 lance!!) 22.axb5 ♙xa1+ 23.♘c1?  
 [23.♙c1 ♘xe3 24.♙xe3 ♙xc2+ 25.♙xc2  
 ♙xc2 26.♘xc2 ♙a5=] 23...d5 24.exd6  
 [24.♘xd5 ♙xd5] 24... ♙f6?? [Isto  
 permite que o adversário volte ao jogo:  
 24...♙xd6 25.♘d1 ♙b4+-] 25.♘xc4+-  
 ♘d7 26.b4 [26.b6 ♘c5 27.♘g1 ♘e4  
 28.d7+ ♘d8+-] 26...♙d5? [26...♘f7  
 27.♙f1 ♙d5 28.♘a5+-] 27.♘a5?? [Isto  
 não é uma boa decisão, uma vez que  
 agora o oponente indiscutivelmente está  
 de volta ao jogo: 27.♘e3 ♘xe3  
 28.♙xe3+-] 27...♙a3 28.♘cb3 [28.♙xa3  
 abandona a defesa de f2] 28...♘b6?  
 [28...♙xb3 29.♙c1 ♙a2 30.♘xb3 ♘f2+  
 31.♙xf2 ♙xf2+-] 29.♙f1+- ♘c4 30.d7+?  
 [30.♘xc4 ♙xc4 31.b6 ♙xf1 32.b7 ♘f2+  
 33.♘g1 ♘h3+ 34.♘xf1 ♙xb3 35.b8=♙+  
 ♙d8 36.♙b5+ ♘f8 37.♙d7+-]



**30...♗e7??** [Uma verdadeira mudança de estado: de melhor para pior. 30...♗d8 31.♖c6+ ♗xd7=] **31.♖c6+??** [Um horroroso lance, arruinando uma posição ganhadora: 31.b6 e as brancas omitiram esta excelente chance: ...♗xb6 32.b5+-] **31...♗xd7+-**. (31...Rxd7 32. Cca5, Re8 33. Cxc4, Bxc4+-) 0-1

### TT/D.3-GRUPO 2

**Carlos Caraver**  
**Paulo Amílcar Goenez Brião**  
**Gambito da Dama Aceito.**  
**Variante Clássica (D27)**  
**Hiarcs 9 (30 s)**

1.d4 d5 2.c4 dxc4 3.♖f3 ♖f6 4.e3 e6 5.♗xc4 c5 6.0-0 a6 7.dxc5 ♗xc5 8.♞xd8+ ♗xd8 9.♖c3 b5 10.♞d1+ ♖bd7 11.♗d3 ♗b7 12.a4 [12.b3 ♗e7=] 12...b4= 13.♖e2 ♗e7 14.♖ed4 ♞hd8 15.♗d2 ♗f8 16.♖b3 ♗e7 17.♖bd4 ♗d5 18.♖g5 h6 19.♖h3 e5 20.♖f5 ♗c5 21.♞ac1 [21.a5 ♗g8≥] 21...a5= 22.f4 [22.♗c2 ♗b6 23.♗e1 ♞ac8+-] 22...♗b6 23.♗c2 [23.♖f2 exf4 24.exf4 ♗xf2+ 25.♗xf2 ♖b6=] 23...♞ac8 24.♖d6? [24.♖f2 exf4 25.exf4 ♞xc2 26.♞xc2+-] 24...♞c6+- 25.♖f5? [25.♖b5 ♞xc2 26.♞xc2+-] 25...♞xc2 26.♞xc2 ♗e4 27.♞cc1 ♗xf5 28.♖f2 [28.♞c6 ♗g4 29.♞f1 ♖d5+-] 28...exf4 29.exf4 ♞e8 30.♞e1 ♞xe1+ 31.♗xe1 ♖c5 32.♗h1 ♖d5 33.♞a1 [33.♞d1] 33...♗xf4 34.h3 [34.♞c1 ♖xa4 35.♞c6 ♗e6+-] 34...♖b3 35.♞d1 ♗d4 (35..., Bd4; 36 Cg4, Bc2 37. Txd4, Cxd4 +-) 0-1

**José A Conde**

**Jorge Alexandrino M. da Silva**

**Site do InterAjedrez (C58)**

**Torneio Inaugural SP 3**

**Partida 270**

**Fritz8 (30s)**

1.e4 e5 2.♖f3 ♖c6 [Se: 2...♖f6 3.♖c3=] 3.♗c4 ♖f6 4.♖g5 d5 5.exd5 ♖a5 6.♗b5+ c6 7.dxc6 bxc6 [Em vez de: 7...♖xc6 8.♗c4 ♖d5 9.d4 ♗b4+ 10.c3±] 8.♞f3 [8.♗d3 ♖d5 9.♖f3 ♖b4] 8...♞b8 [8...♞d5 9.♞xd5 ♖xd5 10.♗e2=] 9.♗d3 [9.♗e2 h6 10.♖e4 ♖xe4 11.♞xe4 ♞d4] 9...h6 10.♖e4 ♖d5 11.b3 [É seguro c4; 11.♗e2 ♗e6 12.♖bc3 ♖b4] 11...g6 [11...♖f4 12.♗f1] 12.♞g3 ♖f4 13.♗b2 ♗g7 14.♞xf4 (Conservando a vantagem espacial) exf4 15.♗xg7 (As Brancas preparam a armadilha ao Rei inimigo, no Centro) ♗d7 16.♗f6 [16.♗e5 ♞b6 17.0-0 ♖b7±] 16...♞f8 17.0-0 [É débil 17.♗xh8 ♞xh8 18.♖bc3 f5 19.♖c5+ ♖d6≥] 17...f3 18.♖bc3 [Inferior é: 18.♗xh8 ♞xh8 19.♖bc3 fxg2≥] 18...♞a8 19.♞fe1 fxg2 20.b4 ♖b7 21.♞ab1 (Preparando "b5") ♗c7 22.b5 [22.♗xh8?! ♞xh8 23.♗xg2 f5≥] 22...♗d7 23.bxc6 [Não 23.♗xh8 ♞xh8 24.♗xg2 f5≥] 23...♗xc6 24.♖b5+ ♗d7 25.♖d4 [Pior seria: 25.♗xh8 ♞xh8 26.♗c4 f5=] 25...a6? [25..., ♞d8 26.♖xc6 ♗xc6 27.♗b5+ ♗b6 28.♗a4+ ♗a6 29.♞xb7 ♞c8+-] 26.♗e5 [26.♗xh8 é inferior: 26...♞xh8 27.♖xc6 ♗xc6≥] 26...♖a5 27.♖xc6 ♖xc6 28.♞b7+ ♗d8 29.♗f6+ ♗c8 30.♞xf7 ♞xf7 31.♖d6+ ♗c7 32.♖xf7 ♞hf8 33.♗xg6 ♞xf7 34.♗xf7 ♞f8 (34...Tf8; 35. Bg7, Txf7; 36. Bxh6, Tf6+-) 1-0

# < < < PARTIDAS > > >

As partidas dos associados candidatas à publicação nesta seção devem ser enviadas ao nosso editor: (Caixa Postal 323 – Rio de Janeiro – RJ – CEP 20001-970 ou E-mail: [ssbarbo@unisys.com.br](mailto:ssbarbo@unisys.com.br)), citando-se também a data de início e data de término das mesmas ou a fonte, se partidas de terceiros.

Honfi, K – Secchi Vigneau, E  
cr ICCF OLY-4, 1964 [B88]  
[Rinaldi]

1.e4 c5 2.♘f3 ♘c6 3.d4 cxd4 4.♘xd4  
♘f6 5.♘c3 d6 6.♘c4 e6 7.0-0 a6  
8.♘b3 ♖c7 9.♘e3 ♘e7 10.f4 ♘a5  
11.♙f3 b5 12.e5 ♘b7 13.♙g3 dxe5  
14.fxe5 ♘h5 15.♙f2 [Δ ♙xf7+ e g4]

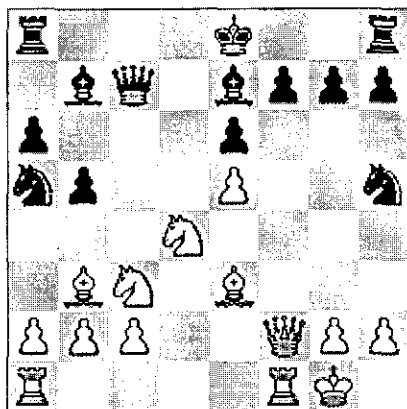

15...0-0!! 16.g4 ♘xb3 17.axb3 f6!!  
18.gxh5 [18.♘xe6? ♙c6+] 18...fxe5  
19.♙g3 ♘c5! 20.h6 [20.♘de2? ♘xe3+  
21.♙xe3 ♙c6+] 20...g6 21.♖ad1?!  
[21.♖xf8+ ♖xf8 22.♖f1 ♖xf1+ 23.♙xf1  
♙f7+ 24.♙e2 exd4 25.♙b8+ (ou  
25.♘d4 ♘xd4 26.♙b8+ )] 21...♘xd4  
22.♖xf8+ ♖xf8 23.♖f1 ♙c6 24.♖xf8+  
♙xf8 25.♙f2 ♘xe3+ 26.♙xe3 ♙c5++  
27.♙d2 ♙d4+ 28.♙e2 ♙f4 29.♘d1  
♙e7 30.♘e3 ♘e4 31.c4 ♙d6 32.♘g4  
♘f5 33.♘f6 g5 34.♙g2 ♙d4 0-1

Franke, R – Loeffler, A. G.  
cr ICCF WT/M/166, 1984 [A00]  
[Loeffler]

1.b4 e5 2.♘b2 ♘xb4 3.♘xe5 ♘f6 4.c4  
♘c6 5.♘b2 0-0 6.e3 d5 7.cxd5 ♘xd5  
8.♘f3 ♖e8 9.♘e2 (diagrama)

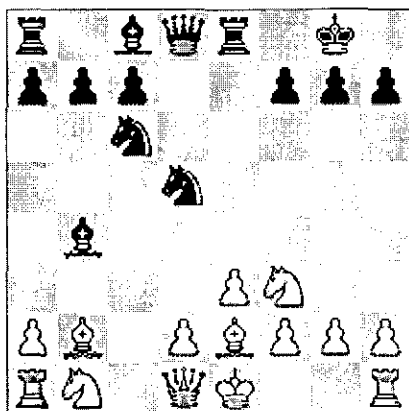

9...♖xe3! 10.fxe3 ♘xe3 11.♙b3  
♘g2+ 12.♙f2 ♘h3! 13.d4 [13.♖g1?  
♘c5+ ; 13.♙g3? ♙d7!? 14.♘g1  
(14.♘g5 ♘d6+ 15.♙f2 ♙f5+ 16.♘f3  
(16.♘f3 ♘c5+ 17.♙e2 ♙xg5)  
16...♘c5+ 17.♙f1 ♘f4+ 18.♙e1 ♖e8)  
14...♘d6+ 15.♙f2 ♘c5+ 16.♙g3 ♘xg1  
17.♖xg1 ♙d6+ 18.♙xh3 ♘f4+ 19.♙g4  
♘xe2] 13...♙e7 14.♘bd2 ♖e8  
15.♖he1?! [15.♘b5!? a6 16.♖he1  
♘xe1 17.♖xe1 ♘e6 18.♘xc6 bxc6 ]  
15...♘xe1 16.♖xe1 ♘xd4!! 17.♘xd4  
[17.♘xd4 ♘xd2 18.♘xd2 ♙h4+ 19.♙g3  
♙xd4+ 20.♙f3 ♖e3+ ] 17...♘xd2

18. ♖d1? [18. ♖xh3 ♗xe1+ 19. ♗xe1 c5  
20. ♖g4 cxd4 21. ♗xd4 f5!? 22. ♖f3  
♖b4+ 23. ♖c3 (23. ♗c3 ♖b1+ )  
23... ♖b1+ ] 18... ♗e3+ 19. ♗g3 ♖g5+  
20. ♗xh3 ♖e4 21. ♗f5 ♖xf5+ 22. ♗g2  
[22. ♗g3 ♖f2+ ] 22... ♖g4+! 23. ♗xg4  
♖xg4+ 24. ♗f1 ♖f3+ 25. ♗e1 ♖f2# 0-1

Patrici, N – Binelli, R  
cr SSKK-60, 1999 (D43)  
[Patrici]

1.d4 ♗f6 2.c4 e6 3. ♗f3 d5 4. ♗c3 c6  
5. ♗g5 h6 6. ♗h4 dxc4 7.e4 g5 8. ♗g3  
b5 9. ♗e2 ♗b4 10. ♖c2 g4 11. ♗e5  
♖xd4 12. 0-0 ♗xc3 13. bxc3 ♖xe4  
14. ♖d2 ♗bd7 15. f3! ♖d5 [15... ♖h7  
16. ♖d6!?; 15... ♖f5 16. ♖d6!?; 15... gxf3  
16. ♗xf3+] 16. ♖f4 ♖c5+ 17. ♗h1 ♖f8  
18. ♗xd7 ♗xd7 19. fxc4 ♗b6 20. ♖xh6  
♗d7 [20... ♗d5 21. g5 ♗xc3 (21... ♖e3  
22. ♗d6+) 22. ♗h5 ♗e4 23. g6 ♗xg3+  
24. hxc3 ♗d7 25. g7 0-0-0 (25... ♖g8  
26. ♗xf7++) 26. gxf8 ♖ ♖xf8 27. ♖xf8  
♖xf8 28. ♗xf7+; 20... ♗b7 21. g5 A)  
21... ♖e3 22. ♗d6 0-0-0 23. ♗xf8 ♖xe2  
24. ♖ae1 ♖d2 25. g6 ♖xh6 (25... ♖xc3  
26. g7+) 26. ♗xh6 fxc6 27. ♖xe6 ♗a4  
28. ♗g7 ♖d2 29. ♖xg6 ♖xa2 30. ♗d4 c5  
31. ♖f8+ ♗d7 32. ♖f7+ ♗e8 33. ♖xb7  
♗f8 (33... cxd4 34. ♖g8#] 34. ♖c6+;  
♗) 21... 0-0-0 22. ♖g7 ♗d5 (22... ♖g8  
23. ♖xf7 ) 23. ♖xf7 ♖xf7 24. ♖xf7 ♖e7  
25. ♖xe7 ♗xe7 26. ♗g4 ]; 21. ♖g7 ♗d5  
[21... ♖e3? 22. ♗d6+] 22. g5 0-0-0  
[22... ♖a3 23. ♗h5 0-0-0 24. ♖e5 ♗b7  
25. ♗xf7 ] 23. ♖e5 ♗b7 24. a4 ♖e3  
25. ♖d6 c5 [25... ♖xe2 26. axb5 cxb5  
27. ♖a6+ ♗a8 28. ♖xa7#; 25... ♖b6  
26. ♗xc4 ♗xc3 27. a5 ♖a6 28. g6 ♗e4  
29. ♖c7+ ♗a8 30. ♗h4 f6 31. ♗d3 ♗c5  
32. g7 ♖g8 33. ♗h7 ♖ge8 34. ♗xf6+;

25... a5!? 26. ♗f3 ♖b6 27. ♗xd5 cxd5  
(27... exd5 28. g6+) 28. axb5 ♖xd6  
29. ♗xd6] 26. g6 f6 [26... ♖xe2 27. g7  
♖fe8 (27... ♖g8 28. ♖xf7 ♖b2  
29. ♖xd7+ ♖xd7 30. ♖xd7+ ♗b6  
31. ♖e1+) 28. ♖xf7+ (28. axb5+);  
26... f5 27. ♗h4 ♖xe2 28. axb5 a5  
29. bxa6++; 26... fxc6 27. ♖xf8 ♖xf8  
28. ♖xd7++] 27. g7+ ♖g8 [27... ♖fe8  
28. ♖xf6 ♖xc3 29. ♗e5] 28. ♖xf6 ♖xc3  
[28... ♗xf6 29. ♖c7+ ♗a8 (29... ♗a6  
30. axb5+ ♗xb5 31. ♖a5#) 30. axb5+;  
28... ♖xe2 29. axb5+] 29. ♗e5 ♖a5  
30. ♗f3 [30. ♗f3 ♖b6 (30... ♗c6  
31. ♖xe6+) ] 31. ♗xd5+ exd5 32. ♖xd5+  
♗c6 33. ♖f7+ ♗a8 (33... ♗c8 34. axb5  
♗d5 35. ♖g6+; 33... ♗a6 34. axb5++)  
34. axb5 ♗d5 35. ♖xb6 ♗xf7 36. ♖ba6  
♖d7 37. b6 ♗b7 38. ♖xa7+ ♗c6  
39. ♖xd7 ♗xd7 40. b7 ♗c6 41. ♖f1 c3  
42. ♖xf7 c2 43. ♗f4 ♖e8 44. h4+] 1-0

Pereyra Puebla, M – Sande, O  
cr ICCF Word ch-11 Final, 1984 [A48]  
[Sande/Markeluk]

1.d4 ♗f6 2. ♗f3 g6 3. ♗f4 ♗g7 4. ♗c3  
d5 [ 4... ♗h5 Morgado – Estrin, cr ICCF  
World-ch 10 Final] 5. ♖d2 0-0 6. ♗e5  
(Sistema Pereyra) 6... c5!? 7. dxc5!?  
d4?! [7... ♖a5; 7... ♗c6; 7... ♗a6] 8. 0-0-0!  
!? ♗h5 g5 9. e3! [9. ♖xd4 ♖xd4  
10. ♖xd4 ♗xf4 11. ♖xf4 ♗xe5+; 9. ♗f3  
♗xf4 10. ♖xf4 dxc3! (10... ♗c6 11. e3  
e5!) 11. ♖xd8 cxb2+ 12. ♗b1 ♖xd8  
13. ♗e5 ♗e6 14. ♗d3 ♖d4 15. e4  
♗xa2+; 9. ♗c4!?] 9... g5 [9... ♗xf4  
10. exf4 ♗c6 11. ♗xc6 dxc3 12. ♗a5 ]  
10. ♗xg5 ♗xe5 11. g4! ♗g7 [11... ♗xg4  
12. ♖g1!] 12. exd4 ♗xg4 [12... ♗f6  
13. ♗xf6 exf6 14. ♖h6 ; 12... ♗c7  
13. ♗h6!] 13. dxe5 ♗xd1 14. ♗d5!

15. ♖xe7+ 14... ♖f6 [14... ♖c6 15. ♖xe7! ♖xe7 16. ♖f6+ ♖h8 17. ♖h6+] 15. ♖g1!  
 [15. exf6 exf6 16. ♖xf6+ ♖h8 17. ♖d5 ♖d7 ] 15... ♖f3 [15... ♖xg5?? 16. ♖xg5 ♖f7 17. e6!+] 16. ♖xf6! [16. ♖c4 também ganha] 16... exf6 [16... ♖xd5 17. ♖xg7+ ♖h8 18. ♖h6+] 17. ♖h6 ♖f7 [17... ♖d7 18. e6!] 18. e6 ♖xd5 [18... ♖e7 19. ♖xf6+ ♖f8 20. ♖xh7+ ♖e8 (20... ♖g8 21. ♖f6+ ♖f8 22. ♖h8#) 21. ♖f6+ ♖f8 22. ♖h8#] 19. exf7+ ♖xf7 [19... ♖xf7 20. ♖c4!+] 20. ♖xg7+ [20. ♖xf7 ♖e6 (20... ♖e8 21. ♖h8+ ♖d7 22. ♖g7+ ♖c6 23. ♖c8#) 21. ♖c4 ♖xc4 22. ♖g8++] 1-0

Morgado, J. S. – Kletsel, M  
 cr ICCF World ch-10 Final, 1978 [B84]  
 [Morgado]

1. e4 c5 2. ♖f3 d6 3. d4 cxd4 4. ♖xd4 ♖f6 5. ♖c3 a6 6. ♖e3 e6 7. ♖e2 ♖c7 8. f4 b5 9. ♖f3 ♖b7 10. e5 dxe5 11. ♖xb7 ♖xb7 12. fxe5 ♖fd7 13. 0-0 b4!? [13... ♖xe5 14. ♖h5 ♖g6 15. ♖ad1 (15. ♖h3!?) 15... ♖e7]

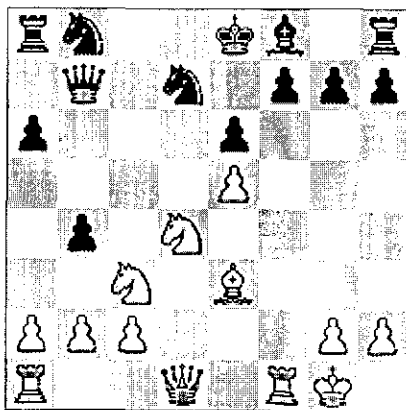

14. ♖h5!? [14. ♖a4 ♖xe5 15. ♖h5 ♖g6 16. ♖ad1 (16. ♖c5 ♖d5) 16... ♖d7!] 14... ♖g6 15. ♖h3 bxc3 16. ♖xf7! cxb2!? [16... ♖xf7?? 17. ♖xe6+ ♖g7 18. ♖f5+ gxf5 19. ♖h6#; 16... ♖d5 17. ♖xe6? (17. ♖f2!; 17. ♖af1) 17... ♖xf7 18. ♖f1+ ♖g8] 17. ♖xe6+ ♖d8 18. ♖b1 ♖c5 19. ♖c4 ♖e8 [19... ♖xd4 20. ♖xd4 (20. ♖xd4! ♖c6 21. ♖d5!) 20... ♖c6 21. ♖xd7+! ♖c8!! 22. ♖xc6+ ♖xc6 23. ♖d5 ♖xd4 24. ♖xd4 ♖b8] 20. ♖h1!! [20. e6? ♖e4! 21. ♖g5+ ♖c8 22. exd7+ ♖xd7 23. ♖xd7 ♖xd7 24. ♖xc5 ♖e5 25. ♖b3! ♖e8! 26. ♖c3! ♖xg5 27. ♖e1! ♖xg2+ 28. ♖f1 ♖e2 29. ♖xe2 b1 ♖+ 30. ♖f2 ♖xe2+ 31. ♖xe2 ♖h1 32. ♖h8+=] 20... ♖xe5 [20... ♖xe5? 21. ♖g5++; 20... ♖xd4 21. ♖xd4 ♖c6 22. ♖xb2! ♖c7 23. ♖d5! ; 20... ♖a7 21. ♖xh7! (21. ♖g5+? ♖c8 22. e6 ♖e4! 23. exd7+ ♖xd7 ) 21... ♖xd4 (21... ♖xe5 22. ♖g5+ ♖xg5 23. ♖e6+) 22. ♖xd4; 20... ♖c6 21. e6 ♖ce5 22. exd7 ♖xd7 23. ♖e6+ ♖xe6 24. ♖xe6 ; 20... a5 21. e6 ♖e4 22. exd7 ♖xd7 23. ♖a4; 20... ♖b4 21. ♖d5 ♖a7 22. ♖c6+!! ♖xc6 23. ♖xc5 ♖xe5 (23... ♖b5 24. c4) 24. ♖f8+] 21. ♖e6+ ♖xe6 22. ♖xe6 ♖xe3 23. ♖xe3 ♖d5 24. ♖e7! [24. ♖xh7 ♖xa2 25. ♖h8+ ♖c7 26. ♖f4+ ♖b7 27. ♖b4+ ♖c7! 28. ♖xb2 ♖a1+ 29. ♖b1 ♖xh8 30. ♖b7+ ] 24... ♖f6 25. ♖e5 ♖b7 26. ♖d1+ ♖bd7 27. ♖c5!! ♖a7 28. ♖c6! 1-0

Toro Solís, G – João, Névio  
 CADAP Zonal 12-Final, 2000 [C68]  
 [Névio João]

1. e4 e5 2. ♖f3 ♖c6 3. ♖b5 a6 4. ♖xc6 dxc6 5. 0-0 ♖d6 6. d3 f6 7. ♖e3 ♖g4 8. ♖bd2 ♖e7 9. h3 ♖e6 10. d4 ♖g6

11. ♖e2 0-0-0 12. dxe5 ♜xe5 13. ♖fd1  
 ♜xf3+ 14. ♜xf3 ♖e7 15. ♜xd8+ ♜xd8  
 16. ♜d4 ♜d7 17. ♜b3 ♜d6 18. ♜c5  
 ♖e7 19. ♜xd6 cxd6 20. ♖e3 ♜e8  
 21. ♜a5 ♜e6 22. ♖a7 ♖c7 23. b4 ♜d7  
 24. f3 b6 25. ♜xc7+ ♜xc7 26. ♜b3 f5  
 27. ♜d2 fxe4 28. fxe4 [28. ♜xe4 ♜f5]  
 28...d5 29. ♖f2 [29. exd5 ♜xd5]  
 29...dxe4 30. ♖e3 ♜a8 31. a3 a5  
 32. ♜c1 axb4 33. axb4 ♜d5 34. c3 b5  
 35. g4 ♖b6 36. ♜d4 ♜a2 37. ♖d1 ♜c2  
 38. ♜f1 ♜f2 39. ♜e3 ♜h2 40. ♜xd5+  
 cxd5 41. ♜xd5 ♜xh3 42. ♜xe4 ♜xc3  
 43. ♖d7 ♜c4+ 44. ♖f3 ♜c7 45. ♖d6+  
 ♖b7 46. g5 ♜c3+ 47. ♖e4 ♜c4+ 48. ♖f3  
 ♜xb4 49. ♖d7+ ♖a6 50. ♜xg7 ♜h4  
 51. ♖e3 ♖a5 52. ♜d3 ♖a4 53. ♖b7 b4  
 54. ♖c2 ♜h2+ 55. ♖c1 ♖b3 56. ♜c7  
 ♜h1+ 57. ♜d2 ♖b2 58. ♜c2+ ♖b1 0-1

Cirello, L – Bernardino, Z  
 CXEB 30 Anos-B, 2001 [D02]

1. d4 ♜f6 2. ♜f3 e6 3. g3 c5 4. ♜g2 cxd4  
 5. ♜xd4 d5 6. 0-0 e5 7. ♜b3 ♜e7 8. ♜g5  
 ♜bd7 9. e3 a5 10. ♜c3 a4 11. ♜c1 e4  
 12. ♜1e2 0-0 13. a3 h6 14. ♜xf6 ♜xf6  
 15. ♜f4 ♜e6 16. ♖d2 ♖a5 17. ♖ad1  
 ♖fd8 18. ♜ce2 ♖b6 19. ♖b1 ♜c5  
 20. ♜d4 ♜xd4 21. ♖xd4 ♖xd4 22. exd4  
 ♜f5 23. c3 ♖d6 24. b3 e3 25. ♖b2 g5  
 26. ♜e2 axb3 27. ♜xb3 ♜d3 28. ♖e1  
 exf2+ 29. ♜xf2 b5 30. h3 ♖e6 31. ♜f3  
 ♜c4 32. ♖b2 ♜xa3 33. h4 gxh4  
 34. gxh4 ♜e4+ 35. ♜xe4 ♜xe4 36. ♖h1  
 f5 37. ♜g3 ♖g4 38. ♜e2 ♜f7 39. ♜h3  
 ♜f6 40. ♜g1 ♖f4+ 41. ♖f3 ♖xf3+  
 42. ♜xf3 ♜xc3 43. ♜e5 f4 44. ♜xc4  
 bxc4 45. ♖b5 ♖c1 0-1

Evanir Costa, C – Lyukmanov, V  
 EM/M/GT/A008, 1998 [B96]

1. e4 c5 2. ♜f3 d6 3. d4 cxd4 4. ♜xd4  
 ♜f6 5. ♜c3 a6 6. ♜g5 e6 7. f4 ♜bd7  
 8. ♖f3 ♖c7 9. 0-0-0 b5 10. ♜d3 ♜b7  
 11. ♜he1 0-0-0 12. a3 ♜e7 13. ♖e2 ♜c5  
 14. ♜xb5 axb5 15. ♜dxb5 ♖b6 16. e5  
 dxe5 17. fxe5 ♜d5 18. ♜xe7 ♜xe7  
 19. b4 ♖b8 20. bxc5 ♖xc5 21. ♖d6  
 ♜xd6 22. exd6 ♜d5 23. ♜e4 ♖c6 24. a4  
 ♜a6 25. ♜g5 ♜f8 26. ♖d3 ♜b6 27. ♜e4  
 ♖c5 28. ♜f3 ♜b7 29. ♖g4 g6 30. a5  
 ♜a6 31. axb6 ♜xb5 32. ♖b3 ♖b7  
 33. ♖b4 ♜c6 34. d7 ♜a8 35. ♖c4 ♖d6  
 36. ♖d4 ♖e7 37. ♖d3 ♖d8 38. ♖d6 1-0

Baroin, B – Tay, J  
 E-Mail ICCF EM/M/A083, 1999 [B81]  
 [Junior Tay]

O Ataque Keres é uma espada afiada de dois gumes. Nesta partida, as Brancas descuidam-se na abertura e as Negras aproveitam-se mantendo a iniciativa até o fim do jogo.

1. e4 c5 2. ♜f3 d6 3. d4 cxd4 4. ♜xd4  
 ♜f6 5. ♜c3 e6 6. g4 h6 7. h4 ♜e7 [A  
 escolha dos GM Timman, Sax e  
 Yermolinsky] 8. ♜g2 ♜c6 9. g5 hxg5  
 10. hxg5 ♜xh1+ 11. ♜xh1 ♜h7  
 12. ♜xc6 bxc6 13. e5? [isto não deve ser  
 bom. Brancas cedem ao adversário o  
 domínio das casas centrais e ainda  
 afasta o Bispo para "h1", na esperança  
 de manter o domínio da grande diagonal:  
 13. ♖h5 ♜xg5? {13... ♜f8 14. ♜d2 ♖b8  
 15. b3 d5= ½-½ Kosten, A – Psakhis, L,  
 Minsk 1986/EXT 97(47)} 14. f4 ♖b6  
 15. ♜e2 ♜xe4 16. ♜xe4 ♖b4+ 17. ♜c3  
 d5 18. ♜g2 ♜f6 19. ♖f3 ♜a6 20. ♜f1 1-  
 0 Ernst, T – Plaskett, J, Copenhagen,  
 1981/MCL (63)] 13...d5 14. ♖h5 ♜f8

15. ♖h8 ♜xg5! 16. ♖xg7 ♜xc1  
17. ♜xc1 ♖h4! 18. ♜g2 ♜b8 19. ♜d1  
♖f4 20. ♜a1 ♜a6+ 21. ♖g3 ♖xg3  
22. fxg3 ♜g6 23. b3 ♜xe5 24. ♜b2 ♜e7  
25. ♜f2 ♜h8 26. ♜a4 ♜g4+ 27. ♜f3 e5!  
[um provocativo lance para lembrar às  
Brancas a débil posição do seu Rei]  
28. ♜c5 [28. ♜xg4 ♜e2+ 29. ♜f3  
(29. ♜g5 ♜h5#; 29. ♜f5 ♜h5#)  
29... ♜g8+--] 28... ♜c8 29. ♜h1 ♜xh1  
30. ♜xh1 ♜d6 31. b4 f5 32. c3 e4+  
33. ♜e2 d4! [um sacrifício temporário de  
Peão objetivando abrir caminho para que  
o Rei negro invada o território inimigo]  
34. cxd4 ♜d5 35. ♜b3 ♜a6+ [com o  
Bispo em "h1" ainda aliado da luta e ao  
início do contrajogo inimigo, as Brancas  
decidem-se por abandonar a luta] 0-1

Andersson, U – Greig, G

CC OLY 12-Final, tabuleiro 1, 1998 [E12]

[Harding]

1. d4 ♜f6 2. c4 e6 3. ♜f3 b6 4. a3 ♜b7  
5. ♜c3 d5 6. ♜g5 ♜e7 7. ♜c1 [7. ♖a4+ é  
o normal aqui; 7. cxd5 é uma linha da  
ECO 2ª edição: 7... ♜xd5 (7... exd5)  
8. ♜xe7 ♖xe7 9. ♜xd5 ♜xd5 10. ♜c1 0-  
0 Petrosian – Smyslov, Rovinj-Zagreb,  
1970; será que as Negras esperavam  
transpor para esta linha?] 7... c5 [Este  
lance parece prematuro. Talvez 7... h6  
8. ♜h4 0-0 seja mais próximo ao  
Gambito da Dama/Tartakower] 8. cxd5  
♜xd5 [Negras não querem jogar com  
Peões flutuantes contra Andersson, no  
entanto, talvez isso fosse melhor do que  
ficar com o Peão "c" isolado] 9. ♜xe7  
♖xe7 10. dxc5 ♜xc3 11. ♜xc3 bxc5  
12. e3 0-0 13. ♜d3 ♜d7 14. 0-0 ♜fd8

15. ♖e2 ♜ac8 16. ♜fc1 ♜b6 [Negras  
começam a lutar por ativar suas peças e  
obter mais espaço] 17. e4 c4 18. ♜c2 f6  
19. h3 ♜a6 20. ♖e3 ♜b5 21. ♜d1 e5  
22. ♜e2 f5? [Eu não julgo aqui que  
Negras possam dispor deste lance sem  
criar uma debilidade; no meio-jogo, o  
Peão "e" estará muito vulnerável.  
Vejam os como o GM-sênior desmonta o  
jogo negro] 23. ♜f1 [Brancas não podem  
capturar em "f5": 23. exf5 ♜d5] 23... f4  
24. ♖e1 a6 25. b3! [Com suas peças em  
ótimas posições, Brancas começam a  
minar o jogo inimigo. Os alvos imediatos  
são os Peões em "a6" e "e5"] 25... cxb3  
26. ♜xb3 ♖e6 27. ♜bc3 ♜xc3 28. ♜xc3  
♖d6 29. ♖b1 ♜xf1 30. ♖xf1 h6 [Se  
30... ♜d7 para a defesa de ambos os  
Peões, 31. ♖c4+ ♜h8 32. ♜g5 ♖d1+  
33. ♜h2, com a ameaça do mate de  
Philidor; 30... ♜a8 é lance passivo e  
provavelmente seria refutado com  
31. ♖c1, ameaçando 32. ♜c5 ou  
32. ♜c6] 31. ♖xa6 ♖d1+ 32. ♖f1 ♖a4  
33. ♜d3 ♜c8 34. ♖b1 ♜c4 35. ♖b7  
♖a8 36. ♖d7 ♖c6 37. ♖xc6 ♜xc6  
38. ♜c3 1-0

GM Arsen Yegiazarian

GM Dashzeveg Sharavdorj

Memorial Gufeld, Burbank, 2003 [C05]

[John Hillery]

1. d4 e6 2. e4 d5 3. ♜d2 c5 4. ♜gf3 ♜f6  
5. e5 ♜fd7 6. c3 ♜c6 7. ♜d3 ♖b6 8. 0-0  
g6 9. dxc5 ♜xc5 10. ♜b3 ♜d7 11. ♜e1  
♜g7 12. ♜f4 h6 13. h3 g5 14. ♜g3 h5  
15. ♜xg5 ♜dx5 16. ♜d4 ♜xd4  
17. cxd4 ♜xd3 18. ♖xd3 (diagrama)

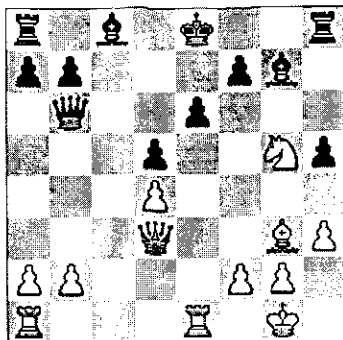

18...♖xd4? 19.♖b5+ ♔d7 [Um pouco melhor seria 19...♗e7, contudo Brancas ainda teriam um ataque esmagador após 20.♖ac1. Por exemplo, 20.♖ac1 a6 21.♖b3 ♔d7 22.♔d6+!, ou 20...♖xb2 21.♖c7+] 20.♔xe6 1-0 [se agora 21...fxe6 [ou 20...♔xb5 21.♔xd4+ e 22.♔xb5] 21.♖xe6+ ♗f8 [21...♗d8 22.♖d6] 22.♖xd7 ♗g8 23.♖c1 ♖f8 24.♖c7 h4 25.♖g6 ♖h7 26.♖e6+ ♗h8 27.♖cxg7 ♖xg7 28.♖h6+ ♖h7 29.♔e5+].

**Paul Morphy**  
**Thomas Wilson Barnes**  
 Londres, 1858  
 [GM Andrew Soltis]

1.e4 e5 2.f4 ♔c5 3.♔f3 d6 4.b4 ♔b6 5.♔c4 ♔f6 6.♗e2 ♔c6 7.c3 0-0 8.d3 exf4 9.♔xf4 d5 10.♔b3 dxe4 11.dxe4 ♔g4 [Sim, ambos não viram 11...♔xe4! 12.♖xe4 ♖e8 (13.♔e5 ♗e7)] 12.♔bd2 ♔h5 13.♔e3 ♔e5 14.0-0 ♔d3+ 15.♗c2 ♔hf4 16.♔xf4 ♔xf4 17.♗f1 ♗e7 18.h3 ♔h5 19.g4 ♔g6 20.♗b2 ♖ad8 21.♔d4 ♔xd4 22.♖xf4 ♔e5 23.♗e3 ♖xb4 24.h4 h5 25.♔c4 ♗e7 26.♖xd8 ♖xd8 27.gxh5 ♔xh5 28.♗g5 ♖xg5 29.hxg5 ♔f3 30.♖f1

♔e2?? 31.♔xe5? [Jogando para vencer, quando 31.♖f2 conduziria ao empate] 31...♔xf1 32.g6 ♗f8! 33.gxf7 ♖d6 34.♔f3 ♖f6 35.♔g5 ♖f2+ 36.♗a3 c5 37.♔d5 b5 38.♔h7+ ♗e7 39.f8♗+ ♖xf8 40.♔xf8 ♗xf8 41.e5 g5 42.♔f3 ♔h3 43.c4 bxc4! 44.♗b2 g4 45.♔d5 g3 46.♗c3 (diagrama)

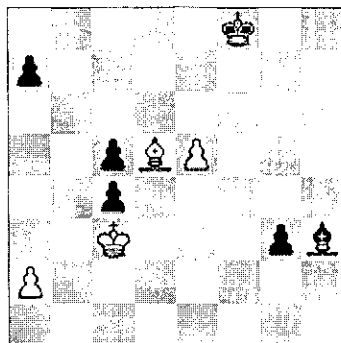

46...♔e6 [Se 46...g2?? 47.♔xg2! empata] 47.♔f3 ♗e7 48.a3 ♔d7 49.♔d5 ♔e6 50.♔f3 ♗d7 51.♗d2 ♔h3 52.♗e3 ♗e6 53.♔e2 c3 0-1

**GM Alexander Shabalov**  
**GM Igor Novikov**  
 34º Congresso Nacional de Xadrez,  
 Philadelphia, 2003  
 [GM Robert Byrne]

1.d4 d5 2.c4 e6 3.♔f3 ♔f6 4.♔c3 c6 [Com este lance, temos a Variante Semi-Eslava da Defesa Eslava. Tudo parece muito enfadonho, como se Negras estivessem lidando com perigos desconhecidos. Em realidade, estão elas mantendo a posição fechada até poder jogar ...dxc4 e...c5, abrindo o Centro, e melhorando sua posição. Não é fácil para as Brancas impedirem esse plano] 5.e3 ♔bd7 6.♔d3 dxc4 [Aqui é o começo da manobra previamente

mencionada] 7.  $\text{Axc4}$   $\text{b5}$  [Seja paciente. Negras estão tentando obter um pouco mais de espaço antes de iniciar seu plano] 8.  $\text{Ad3}$   $\text{Ab7}$  (diagrama)

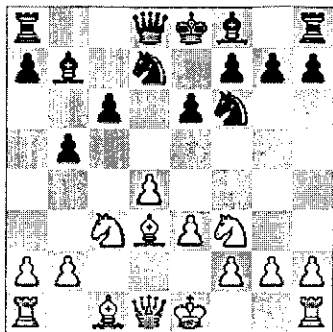

[Eu não devo pôr o meu dedo nisto, mas Shabalov não está jogando de modo agressivo acorde a seu estilo. Talvez 16.  $\text{We2}$   $\text{c5}$  17.  $\text{Ac2}$   $\text{Re8}$  18.  $\text{Bd1}$  seja o melhor meio para iniciar um ataque. Tal plano deixa o Cavalo negro fora de jogo, porque a qualquer lance, exceto ...  $\text{Af8}$ , preventivo contra  $\text{We3}$ , seria muita ousadia jogar 18...  $\text{cxd4}$ ?, que seria respondido com 19.  $\text{Bxd4}$ , seguido de imediato com 20.  $\text{Bg4}$ ] 16...  $\text{Wb6}$  17.  $\text{Ae3}$   $\text{c5}$  [Eis aqui o lance - e Brancas não tem nada!] 18.  $\text{axb4}$   $\text{axb4}$  19.  $\text{dxc5}$   $\text{Axc5}$  20.  $\text{Bd1}$ ? (diagrama)

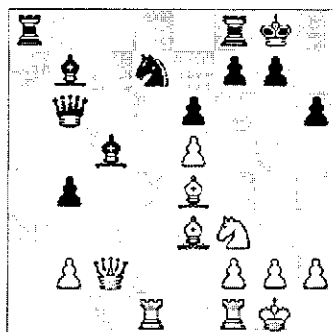

[Na partida entre os GM Robert Huebner e Matthew Sadler, na Bundesliga 2002 seguiu com 8...  $\text{b4}$  9.  $\text{Ae4}$   $\text{Ae7}$  10. 0-0 0-0 11.  $\text{Axf6+}$   $\text{Axf6}$  12.  $\text{a3}$   $\text{bxa3}$  13.  $\text{b3}$   $\text{c5}$  14.  $\text{Axa3}$   $\text{cxd4}$  15.  $\text{Axd4}$   $\text{Axa3}$  16.  $\text{Bxa3}$   $\text{Ab7}$  17.  $\text{Aa6}$   $\text{Ad5}$  18.  $\text{We2}$   $\text{Wb6}$  e terminou num rápido empate. É um outro exemplo que nos mostra que Negras não têm qualquer problema. Brancas tem que encontrar um outro modo para se impor] 9. 0-0  $\text{b4}$  10.  $\text{Ae4}$   $\text{Ae7}$  11.  $\text{Axf6+}$   $\text{Axf6}$  12.  $\text{a3}$   $\text{a5}$  13.  $\text{e4}$  0-0 14.  $\text{e5}$   $\text{Ad7}$  15.  $\text{Wc2}$   $\text{h6}$  16.  $\text{Ae4}$  (diagrama)

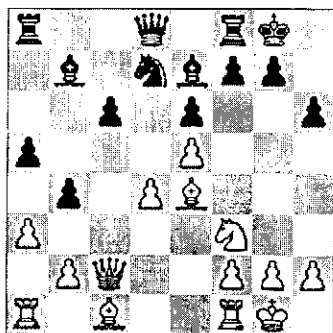

[É lógico que um simples empate ainda é melhor do que nada. O correto aqui era 20.  $\text{Axb7}$   $\text{Wxb7}$  21.  $\text{Axc5}$   $\text{Bxa1}$  22.  $\text{Bxa1}$   $\text{Bc8}$  23.  $\text{Ba5}$   $\text{Wd5}$  e enquanto Novikov recupera material, Shabalov tentaria forçar o empate] 20...  $\text{Axe3}$  21.  $\text{Bxd7}$   $\text{Axf2+}$  [A força desse lance deve ter sido negligenciada por Shabalov. Se 22.  $\text{Bxf2}$ , então 22...  $\text{Ba1+}$  23.  $\text{Bd1}$   $\text{Axe4}$  e Negras têm um Peão de vantagem, o que pode ser decisivo] 22.  $\text{Wh1}$   $\text{Axe4}$  23.  $\text{Wxe4}$   $\text{Wb5}$  24.  $\text{Bdd1}$   $\text{Ac5}$  25.  $\text{Ad2}$   $\text{Ad8}$  26.  $\text{Ac4}$   $\text{Ad7}$  27.  $\text{b3}$   $\text{Bfd8}$  28.  $\text{Bc1}$   $\text{Ad4}$  29.  $\text{Bf3}$   $\text{Wd7}$  30.  $\text{Aa5}$   $\text{Bd3}$  31.  $\text{Wh5}$   $\text{Ae3}$  32.  $\text{Bb1}$   $\text{Ad4}$  33.  $\text{Ac4}$   $\text{Ac3}$  34.  $\text{h3}$   $\text{Wc7}$  35.  $\text{Bf4}$  (diagrama)



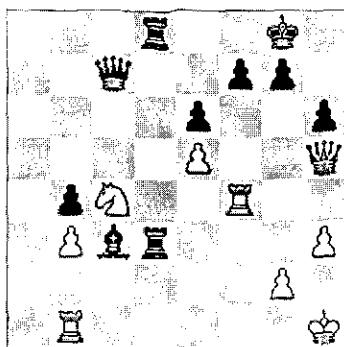

[Não que Shabalov pudesse salvar a partida, mas, de qualquer forma, ele abriu mão de qualquer possível contra jogo ao escolher 35. f4, deixando que Novikov refutasse a sua melhor chance de ataque ao ponto "f7"] 35...f5 36. b1 f1 xe5 37. dxe5 xe5 38. bxb4 d5 39. c4 bxb3 40. c7 g3 0-1

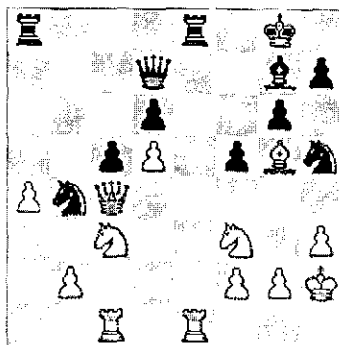

[É bem provável que Brancas jogaram assim tendo em vista o próximo lance do adversário] 27...f4 [Se agora 28. f4, então 28...xf4 xf4 d3 ganha a qualidade. Negras ameaçam 28...h6 29. h4 g5] 28. e6 [Invadindo com a Torre o campo inimigo] 28...h6 29. h4 g5 30. xg5 hxg5 31. xg5 [As Brancas conseguem três Peões em troca da sua peça, o Rei negro perdeu a sua proteção de Peões e duas peças inimigas adentraram o território das Negras. No momento, as Brancas ameaçam trazer uma terceira peça ao ataque com 33. e4 e 34. xh5; por isso, 32...e5 falharia por causa de 33. g6+ g7 34. h7 f8 35. h8 mate] 31...xe6 32. dxe6 [Esse Peão passado é muito perigoso] 32...c6 33. d1 [Evitando 33...d5] 33...d4 [Normalmente, quando o Roque está vulnerável, não é bom ter o Bispo do fianquete longe do seu e1] 34. e2! [A ameaça tática; a Dama rumo à Ala do Rei] 34...f6 35. ce4 xe4?! [Bem melhor era jogar 35...bd5] 36. xe4 a7 37. xd4 [Capturando o último defensor em potencial; agora a Dama, o Cavalo e o Peão passado brancos coordenarão um decisivo ataque ao o Rei inimigo] 37...cxd4 38. g4+ g7 [Se 38...f8 39. f6 e7 40. g7+ xe6 41. xa7 c5 42. xc5 dxc5 43. e4 vence; ou 38...h8 39. f6 a8 (39...c8 40. e7)

## PROCESSO ELEITORAL

O presidente da Comissão Eleitoral, a quem deverão, até 5 de fevereiro de 2005, ser enviadas as inscrições de chapas, na forma estabelecida em nossos Estatutos 46 a 51, é o companheiro **Edmir Barbosa Fernandes** (R. General Bagnuolo, 616 – apto 13 – Vila Prudente – São Paulo – SP – 03152-130)

José Joaquim de Amorim Neto (Presidente)

**GM Johann Hjartarson – GM Pia Cramling**  
Suécia, 1992

[MF Rudy Blumenfeld]

1. d4 f6 2. c4 c5 3. d5 b5 4. cxb5 a6 5. bxa6 g6 6. c3 xa6 7. f3 d6 8. e4 xf1 9. gxf1 g7 10. h3 0-0 11. g1 a6 12. h2 b6 13. e2 b4 14. a4 e6 15. d1 exd5 16. exd5 fe8 17. c4 a6 18. h4 c8 19. h6 h8 20. ac1 f5 21. f4 d7 22. g5 h5 23. d2 f6 24. f4 h5 25. g4 f5 26. c4 g7 27. e1! (diagrama)

40. ♖h5+ ♜g7 41. ♖g5+ ♜f8 42. ♖g8+ ♜e7 43. ♖f7+ ♜d8 44. e7+ ♜xe7 45. ♖f8+] 39. ♜f6+ ♜f8 40. e7+! ♜xe7 [40... ♜xe7 41. ♖g8#; ou 40... ♜f7 41. e8 ♖+ ♜xe8 42. ♖h5+ vence] 41. ♖xg7+ ♜d8 42. ♖h8+ ♜e7 43. ♜g8+ ♜f7 44. ♖h7+ [Se 44. ♖xd4 ♜c2] 44... ♜f8?! [E melhor 44... ♜e6 45. ♖e7+ ♜d5 46. ♜f6+ ♜c4 47. ♜e4 e Brancas devem vencer] 45. ♜e7! [Brancas estão ameaçando 46. ♜xc6 e 46. ♜g6+ ♜e8 47. ♖e7 mate, e após 45... ♜d7 segue 46. ♜g6+ ♜e8 47. ♖g8 mate] 1-0

mantêm um forte ataque depois de 19... dxe5 20. ♜cxb5! ♜h6+ 21. ♜b1 axb5 22. ♜xb5 ♖b6 23. ♖xe5] 20. ♜h3 ♜c8 (diagrama)

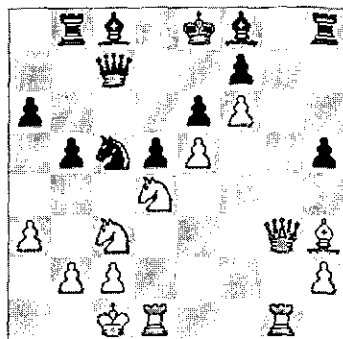

21. ♜f5! h4 [Negras estão perdidas após 21... exf5 22. ♜xd5 ♖a7 23. ♖g7!] 22. ♜g7+ ♜d8 23. ♖f4 ♖b6 24. ♜g5 ♜d7 25. b4 ♜a4? 26. ♜xd5 1-0 [Uma possível continuação seria 26... exd5 27. ♜xd5 ♖b7 28. ♖f3! ♖a5 29. ♜xd7+ ♜xd7 30. ♖a8+ ♜c7 31. ♜e8+ mate]

Sunna, H (2515) – Penti Klementtinen (2408)  
ICCF 24º Campeonato Mundial,  
Semifinal, 2000-2 [B99]  
[MF Alex Dune/Hisham Sunna]

1. e4 c5 2. ♜f3 d6 3. d4 cxd4 4. ♜xd4 ♜f6 5. ♜c3 a6 6. ♜g5 e6 7. f4 ♜e7 8. ♖f3 ♖c7 9. 0-0-0 ♜bd7 10. g4 b5 11. ♜xf6 ♜xf6 12. g5 ♜d7 13. f5 ♜c5 14. f6 gxf6 15. gxf6 ♜f8 16. ♜g1 h5 [Impede ♖h5, com grande pressão] 17. a3 ♖b8 18. e5 ♜b7 [Após 18... dxe5 19. ♖c6+! ganha] 19. ♖g3 d5 [Brancas

### **Anuncie seu Produto ou Serviço na RBXP**

**1 página - R\$ 150,00**

**1/2 página - R\$ 90,00**

**1/3 página - R\$ 60,00**

Desconto de 10 %, para publicação em 03 edições consecutivas  
Solicite impresso com mais informações ao CXEB - Escritório.

### **ANUIDADE CEXEBEANA:**

O valor atual da anuidade é de R\$ 72,00

Conta do CXEB: (001) - Agência 3559-9 (USP) - Conta: 5018-0

CNPJ: 73.558.959/0001-10

## RESPOSTAS DESTE NÚMERO:

### PROBLEMAS

(pág. 60):

#### 1- B. W. LaMothe

N. Y. Mail & Express, 1891

1.Rc-joga? h1N!, mas 1.Rb6! ameaça  
2.Nxg3+. 1...h1N 2.Qg2; 1...Kxf1c2.Qg2+;  
1...Ne4 2.Qxe4+;

#### 2- Charles H. Wheeler

Wester und Dahein, 1911

1.Be8+ Kxd5 2.Kd7 Ke4 3.Kd6; 2...Kc5 3.Nb4;

#### 3- Christopher becker

Problemist, 1976

1.Ba8! b3 2.b7 g1R! 3.b8R! Rg2 4.Rb7 Rg8  
5.Rg7+ Rxa8 6.Nf2;

#### 4- Toma Gerai

1<sup>st</sup> Pr. ea. British Chess Magazine, 1978

1.Nxb7 Nxf4 2.Kxf4 Rc4; 1.Bxc5 Bxf3+ 2.Kxf3  
Ne5 e 1.Nxg6 Rxf5 2.Kxf5 Bc8;

#### 5- Toma Gerai

HM Schwalbe, 1983

1.Ke4 Bxd4 2.Kxf4+ Be5+ 3.Ke3 Bf4 e 1.Kc5  
+Rxd4 2.Kxb5+ Rd6 3.Kb4 Rb6;

#### 6- Toma Gerai

2nd Pr. Sahmatna Misjl, 1987

A: 1.Rc7 Kd2 2.Nf4 Re1 3.Nd7 Re6. e

B: 1.Bc6 f4 2.Nd3 Bf2 3.Nc7 Bc5.

### FINAIS ARTÍSTICOS (pág. 22):

1. J. Moravec, Praga, 9º Prêmio, "Stratégie", 1909:

1.♖h7! h4 2.♜g6 h3 3.♜g5 h2 4.♜g4 h1♙  
5.♜g3 1-0

Vejamos agora a utilidade do primeiro lance.  
Se o Peão negro não estivesse em "g7", as

Negras ganhariam com 5...♜h8! Após  
1.♜xg7??, as Brancas somente poderiam  
empatar, já que o Peão negro de "h5", valeria  
uma Torre.

O tema "não capturar", repete-se também na  
seguinte variante: 1...g5 2.♜g6 g4 3.♜g5 g3  
4.♜h4 g2 5.♜h3 ♜h1 6.♜xg2 etc.

2. O. Duras, Praga, Prêmio Especial,  
"Bohemia", 1906

1.♠a3 ♜c4 [impede 2.♠c5] 2.♠e7 f3 3.♠d8  
♠xh2 4.♠b6 ♜b5 5.a6! g4 6.♠f2 ♠c7 [até  
aqui, não se sabe com certeza como ganharão  
as Brancas, pois o perigoso Peão branco de  
"b7" parece dominado satisfatoriamente pelo  
Bispo negro e o Peão "a6", pelo Rei.  
Entretanto, agora seguir-se-ão lances  
surpreendentes] 7.b8♙+ ♠xb8+ 8.♜b7!!  
♜a5! 9.♠h4! ♜b5 10.♠e1! g3 [As Negras já  
não podem mover o Rei e o Bispo] 11.♠xg3  
♠xg3 12.a7 f2 13.a8♙ f1♙ 14.♜a6+ 1-0

3. J. Kling e B. Horwitz, Manchester,  
"Chess Studies", 1851

1.g5 ♜e5 [após 1...hxg5, as Brancas  
ganhariam coroando o seu Peão] 2.gxh6 ♜f6  
3.♜c2! [e as Negras estão perdidas] 3...c4  
4.♜c1! 1-0

4. V. Kosek, Bohumilice, 1º e 2º Prêmios,  
"La Estratégie", 1923

1.♠g5 ♠g8 2.♠f7 ♠h7 [2...♜c2 3.♜f8 ♠h7  
4.♠g5 ♠g6 5.♜g7 ♠h5 (5...♠e8 6.♠e6 ♜c3  
7.♜f8) 6.♠e6 ♜c3 7.♠f4 ♠e8 8.♜f8 ♠a4  
9.♜e7; 2...♜d2 3.♜f8 ♠h7 4.♠g5 (4.♠d6  
♠b1 5.♠c4+ ♜c3 6.♜g7) 4...♠b1 (4...♠g6  
5.♜g7 ♠h5 6.♜h6 ♠e8 7.♠e4+ ♜e3 8.♠d6)  
5.♠e6 ♠g6 6.♠f4 ♠b1 7.♜e7 ♠a2 8.♠e6]

3.♖h6 ♗g6 4.♜f5 ♗h5 5.♜g3 ♗g6 6.♜e2+ ♜move 7.♜f4 1-0

5. V. e M. Platov, Moscou-Riga  
2º até 5º Prêmios, "Bohemia", 1906

1.d6 ♜xd6 [1...cxd6 2.♗d5 ♜xd5 3.f7 h2 4.f8♖ h1♖ 5.♖a8+ e ganham] 2.♗e8 h2 3.f7 h1♖ 4.f8♖+ ♜d5 5.♗c6+ ♜xc6 6.♖a8+ 1-0

6. K. A. L. Kubbel, Leningrado

1.a6 [a coroação do Peão parece assegurada; no entanto, o autor conseguiu criar muitas complicações] 2.d7(♜d5) 2.a7 ♜b6! 3.♜e2! [as Brancas não podem tomar o Cavalo por causa de 3...♗d4+] 3...♗h6 [ameaça ...♗e3] 4.♜c3! [um genial ataque; à ameaça ...♗e3?, seguir-se-á 5.♜d5!, ganhando] 4...♜g7! 5.♜d5! ♜a8! 6.♜c7! [não serve 6.♜xa8? por causa de ♗d4!], e as Brancas ganham, pois contra as ameaças 7.♜xc7 ou a 6...♗d4 7.♜e6+, não há defesa. 1-0

## TESTE O SEU JOGO POSICIONAL (pág. 14):

**PLANO A:** Os Peões Flutuantes expressam melhor o seu poder e dão o máximo de vantagem espacial quando estão lado a lado. O ataque a eles têm de ser administrado gradualmente, provocando um enfraquecimento na sua estrutura ou a simplificação do jogo tanto quanto possível. É improvável que um ataque direto a eles possa dar bons resultados, porque para implementar isto, você tem que afastar do Centro pelo menos algumas das suas peças. Neste caso, seu oponente pode explorar a vantagem espacial na totalidade, controlando o Centro, tomando-o como base para lançar um ataque

contra o setor mais desprotegido do seu campo.

Assim, a falha principal deste plano reside na descentralização das suas peças. Não obstante, você também deveria ter percebido que 1) o Peão em "a2" não pode ser tomado, dado que a Dama negra seria capturada, 2) ao abandonar a diagonal h2-b8, futuramente estas débeis casas estariam sob domínio do Bispo de d2.

Vejamos o que poderia acontecer se as Negras resolvessem seguir com este plano: 17...♖c6 18.h3 (o Peão "c" já está defendido três vezes e Brancas não têm nenhuma necessidade de protegê-lo outra vez, dobrando as Torres em "c". Com a textual, as Brancas preparam ♗d2-f4 e libertam o ponto "h2", para precaver-se de ...♜f6-h5) 18...♖a4 19.♗f4 ♗a6 20.♜e5 e o domínio do Centro pelas Brancas pode levar algum perigo à Ala do Rei das Negras, por exemplo, 20...♗ed8? 21.♜xf7 ♜xf7! 22.♖xe6+ ♜f8 23.♗d6 mate, ou 20...♜xe5?! 21.dxe5 ♜d7 22.♖g4 com um ataque devastador ao roque inimigo.

**PLANO B:** Este é o plano correto. As Negras obtêm um real enfraquecimento da estrutura dos Peões Flutuantes e alcança uma primeira simplificação da posição, embora ao preço de conceder para o oponente o par de Bispos contra o par de Cavalos.

Paradoxalmente, após d4-d5, as Brancas *perdem alguma vantagem espacial* porque cedem o controle às Negras das casas centrais "c5" e "e5". Depois de 17...♜xf3 18.♖xf3 e5 19.d5 ♜c5, as Negras têm um objetivo concreto de ataque (o Peão "c") e um objetivo defensivo igualmente concreto (bloqueio ao Peão passado "d"). Ademais, a natureza fechada da posição é favorável aos Cavalos e o par de Bispos só serão efetivos se as Brancas conseguirem abrir o jogo.

**PLANO C:** A idéia em que é baseado este plano está correta porque a simplificação da posição favoreceria às Negras.

Estrategicamente, deve ser mencionado que a alteração que acontece depois da continuação 17...♘g4 18.♙e5 ♗xe5 19.dxe5, embora debilitando a estrutura dos Peões Flutuantes, a vantagem de espaço pró Brancas aumenta, a elas favorecendo um perigoso ataque à Ala do Rei inimigo, como nós já vimos em uma possível variação do **Plano A**. Fuja daquele plano, porque as Brancas podem parar facilmente a ameaça de ...♙xf3, seguido por ...♙xh2+. Vejamos como: 17 ...♘g4? 18.h3! ♙xf3 19.♙xf3 ♙h2+? 20.♙f1 e as Negras perdem uma peça por causa da ameaça de 21.♙f4 ♙h1+ 22.♙e2 e ganham a Dama. Como esta variante não é possível, as Negras têm que jogar 19...♘gf6, com a conseqüente perda de dois tempos.

A partida prosseguiu assim:

**Portisch – Karpov**  
**Bugojno, 1978**

17...♙xf3! 18.♙xf3 e5 19.♙g3? [As Brancas não querem cerrar o Centro, o que é favorável ao jogo dos Cavalos e também não podem escolher a seguinte variante: 19...exd4 20.♙f4 ♙c6 21.♙xh6, porque depois de 21...♙h5!, o Bispo em "h6" estaria perdido. Esta omissão valeu a perda do Peão "d", sem qualquer compensação] 19...exd4 20.♙xe8+ [Reconhecendo o erro, pelo menos Portisch tenta afastar o Cavalo de "f6" do Centro] 20...♙xe8 21.♙f4 ♙c6 22.♙f5 ♙d8 23.h3 ♙c5 (diagrama) [E os Peões Flutuantes finalmente foram destruídos, e

a perda do Peão "d" não foi compensada pela manutenção em jogo do par de Bispos. Não nos esqueçamos que Dama e Cavalo têm melhor rendimento do que Dama e Bispo.

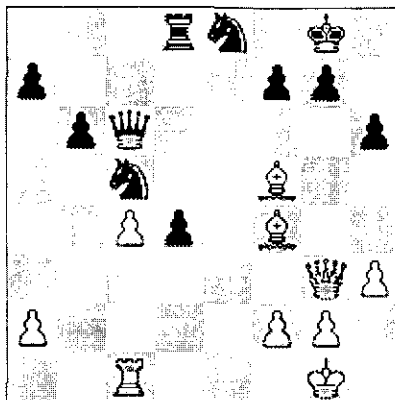

Se eventualmente tivéssemos esquecido dessa máxima, basta assistir o que faz Karpov] 24.♙d1 ♙f6! 25.♙b1 ♙e6 26.♙h2 ♙f8 27.♙e5 [Brancas abandonaram o seu Peão "c4" na esperança de capturar o Peão "d" das Negras, todavia uma vez mais as coisas não saem como o esperado] 27...♙xc4 28.♙f4 [Se 28.♙g4 ♙e6 29.♙xe6 ♙xe6 30.♙f5 ♙d5, com vantagem decisiva] 28...♙e6 29.♙e4 ♙d5 30.♙e2 ♙d6 31.a4 ♙c4 32.♙g3 ♙c5 [Os dois Bispos são impotentes contra o Cavalo centralizado] 33.♙a2 d3 34.♙e1 ♙d4 35.f3 ♙e3 36.♙d2 ♙e8 37.♙c1 ♙xa4 38.♙h1 ♙c5 39.♙f2 ♙e5 40.♙b1 ♙g8 0-1

# << DEPARTAMENTO DE TORNEIOS ELETRÔNICOS >>

## DIRETOR DO DEPARTAMENTO:

Paulo Roberto T Marczykoski  
Rua Dr. Nascimento, 261 - Ap. 403 - Rio Grande - RS - 96200-300  
E-mail: py3prt@vetorial.net

## CAMPEONATO BRASILEIRO INDIVIDUAL (E-mail)

### XVII CBI - PRELIMINAR

Início: 04/06/2003 Término: 03/06/2004

Os três mais bem classificados de cada grupo estarão classificados para a próxima fase

Diretor: Bolívar Ribeiro Gonzalez  
Rua Av. João Gualberto, 983 - Ap. 14  
80030-000 Curitiba - PR  
E-mail: bolivar@xadrez.pro.br

**Grupo 11:** Encerrado: 1º. Marcus Antônio Rolim Silva 8,5; 2º. Mário Sérgio Souza Guimarães 7,5; 3º. Rogério Einloft do Amaral 6,5; 4º. Ivanir José Zanatta 5,0; 5º. Vanildo João Kaupert 5,0; 6º. Francisco Sorroche 4,5; 7º. Rivair Gonçalves Miranda 3,5; 8º. Luigi Armando Paolo Vercesi 3,5; 9º. Everaldo Assis Borges 1,0; 10º. Ruy Carvalho Gonçalves 0 ponto. Classificados: **Marcus Antônio Rolim Silva, Mário Sérgio Souza Guimarães e Rogério Einloft do Amaral;**

**Grupo 12:** 1º. Peter Jackson Miller Camargo 6,0; 2º. Celso João Dias da Silva 5,5; 3º. Abdias Neves de Melo Filho 4,5; 4º. Uilde Enico Monteiro, Everaldo de Assis Borges e Julian Yopez 3,0; 7º. Pedro de Lima Neto 1,0; 8º. Marcos Antônio Ferreira Bueno 0 ponto. *Inscrições canceladas:* Ednilson de Oliveira e José Getúlio Martins Segalla. Classificados: **Peter Jackson Miller Camargo, Celso João da Silva e Abdias Neves de Melo Filho.**

Diretor: Paulo Roberto T. Marczykoski  
Caixa Postal 343  
96200-970 - Rio Grande RS  
E-mail: py3prt@vetorialnet.com.br

**Grupo 14:** Pedro 0 Abramides - Carlos 1 Pedro Darc - Marco Galvão 0 Pedro Darc (Art. 15) - Pedro Darc 0 Zeomax e Cláudio Guimarães 0 Carlos - Pedro Darc 0 Cláudio (Art. 33º § 3º). Encerrado: 1º. Elcio Conte

Lofredo Mourão 7,0; 2º. João Eduardo Pereira Abramides 6,5; 3º. Edmir Barbosa Fernandes 6,0; 4º. Carlos Alberto Zeituni 4,5; 5º. José Severino de Magalhães 3,5; 6º. Zeomax Bezerra 3,0; 7º. Cláudio Marques Guimarães 2,5; 8º. Marco Aurélio Oliveira Galvão e Pedro D'Arc Rocha dos Santos 1,5 pts. *Inscrição cancelada:* José Adalberto Barbosa Nobre. Classificados: **Elcio Conte Lofredo Mourão, João Eduardo Pereira Abramides e Edmir Barbosa Fernandes;**

**Grupo 15:** Rivair 1 Jorge Jerônimo e Jorge Jerônimo 1 Marcos Luciano (Art. 23). Encerrado: 1º. Elcio Conte Lofredo Mourão 6,5; 2º. Edmir Barbosa Fernandes 5,5; 3º. Rivair Gonçalves Miranda 5,0; 4º. Marcos Luciano da Silva Duarte 4,0; 5º. Jorge Jerônimo Figueiredo Santos 4,0; 6º. José Helton Alencar M. Araújo, Maurício Pereira Torres e Silvério Parreira da Silva 0 ponto. *Inscrições canceladas:* Sérgio Luiz de Souza, Edilson Estolano de Andrade e José Getúlio M. Segalla. Classificados: **Elcio Conte Lofredo Mourão, Edmir Barbosa Fernandes e Rivair Gonçalves Miranda;**

**Grupo 16:** Pedro D'Arc 0 Vanildo (Art.15) - Pedro D'Arc 0 Irajá (Art. 23º) - Pedro D'Arc 0 Pozza (Art. 23º) - Pozza 0,5 Paulo Bechara - Pozza 0 Garmatz - Garmatz 0,5 Nájila - Marcos Luciano 0 Garmatz (Art.15) - Marcos Luciano 0 Fernando (Art. 23) e Vanildo 0,5 Fernando. Encerrado: 1º. Walter Eduardo Z. Garmatz 6,5; 2º. Fernando Cezar Pozza 5,5; 3º. Paulo Bechara Dutra 4,5 (SB=16,00); 4º. Irajá Leonardo da Fonseca 4,5 (SB=14,75); 5º. Paulo Afonso Borba Rolim 4,5 (SB=13,25); 6º. Marcos Luciano da Silva Duarte 4,0; 7º. Nájila Medeiros Bezerra 2,5; 8º. Vanildo João Kaupert 2,0; 9º. Pedro D'Arc Rocha dos Santos 2,0 pts. *Inscrição cancelada:* Marcos Antônio Ferreira Bueno. Classificados: **Walter Eduardo Z. Garmatz, Fernando Cezar Pozza e Paulo Bechara Dutra.**

**Grupo 17:** Mário 1 Cláudio Marques - Luís 0,5 Abdias - Luís 1 Marcos Luciano (Art. 15)

- Marcos Luciano 0 Milton (Art. 15) - Marcos Luciano 0 Cláudio Guimaraes (Art. 23) - Milton 1 Cláudio Guimaraes - Cláudio Bosco 0 Abdias - Abdias 1 Mário - Luís 1 Mário (Art. 33º § 3º) - Cláudio Marques 0 Luis Francisco (Art. 33º § 3º). Encerrado: 1º. Milton Gonçalves Sanchez 7,5; 2º. Abdias Neves de Melo Filho 7,0; 3º. Luiz Francisco Silva Barbosa 6,5; 4º. Cláudio Marques

Guimarães, Marcos Luciano Silva Duarte e Mário Valentim dos Santos Jr 4,0; 7º. Paulo Alexandre Santiago 2,0; 8º. Sidney David Alves 1,0; 9º. Cláudio Bosco Junior 0 ponto. *Inscrição cancelada:* Everaldo de Assis Borges. Classificados: **Milton Gonçalves Sanches, Abdias Neves de Melo Filho e Luiz Francisco Silva Barbosa.**

## TAÇA BRASIL - (E-mail)

### XVIII TAÇA BRASIL - FINAL

Início: 08/03/2004 Término: 07/03/2005

Diretor: Paulo Roberto T. Marczykoski  
Caixa Postal 343  
96200-970 - Rio Grande RS  
E-mail: py3prt@vetorialnet.com.br

Sergio 0,5 Ruy - Nicolau 0,5 Vicente - James

0,5 Kelsen - Ramiro 0 Kover - James 1 Alcindo - Kover 1 James - Ramiro 0,5 Ruy - James 0,5 Alfredo Dutra - Joao Alberto 0,5 Ruy - Alfredo Dutra 1 Ramiro - Paulo Dutra 0,5 Kelsen - Alfredo Dutra 0,5 Kover - Joao Alberto 0,5 Kover - Alfredo Dutra 1 Nicolau - Paulo Dutra 0 Vicente - Ruy 1 Nicolau - Kover 0 Ruy - Kover 0 Amorim e Ramiro 0 James

### << DEPARTAMENTO DE TORNEIOS POSTAIS >>

DIRETOR DO DEPARTAMENTO:

**Dorgival Olavo Guedes Jr**

Rua Júlia Freitas Coutinho255 - Belo Horizonte - MG - 30860-120

E-mail: dorgival@terra.com.br

### << CAMPEONATO BRASILEIRO INDIVIDUAL >>

#### Campeões Brasileiros Postais

I CBI - Henrique Pereira Maia Vinagre  
II CBI - Aduauto Wanderley da Nóbrega  
III CBI - Antônio Pacini  
IV CBI - Gilberto Fraga Portilho  
V CBI - Orlando de Alcântara Soares  
VI CBI - Marco Antônio Hazin Asfora  
VII CBI - Hemar Antônio Galvão Barata

VIII CBI - Antônio José C. Domingues Tavares  
IX CBI - Gilson Luís Chrestani  
X CBI - Zélio Bernardino  
XI - Carlos Evanir Costa  
XII - Zélio Bernardino  
XIII - João Carlos de Oliveira

*Diretor da Divisão:*

**Luiz Ângelo Marques Noronha**

Caixa Postal 1002 - Sobral - CE - 62010-970

E-mail: noronha@sobral.org

### XIV CBI - FINAL

Início: 05/05/2004 Término: 05/11/2005

Diretor: Jorge André Pregun  
Av. Benedito Castilho de Andrade, 1007  
Bloco 2 - Ap. 42  
13212-070 Jundiaí SP  
E-mail: pregun@ig.com.br

Enio 1 Lima - Chacon 0,5 Ailton - Fausto 0,5 Ailton - Enio 0,5 Natalino - Marcos 0,5 Rizzardi - Fausto 0,5 Enio - Chacon 0,5 Fausto - Enio 0,5 Marcos - Chacon 0,5 Enio - Enio 0,5 Rizzardi e Chacon 1 Piccoli.

### XVI CBI - SEMIFINAL

**Início: 28/04/2004 Término: 28/10/2005**

*Diretor: Wagner Ferraro da Costa  
Rua Dr. Otávio Kelly, 38 - Ap. 302  
20511-280 Rio de Janeiro RJ  
E-mail: rosiferraro@ig.com.br*

**Grupo 1:** Alcindo 0 Edmir - Edmir 1 Fausto - Arthur 0 Fausto - Ailton 0 Fausto - Vanildo 0 Alcindo - Vanildo 1 Ailton - Morau 0 Vanildo - Fausto 1 Vanildo e Caraver 0 Edmir - **Retificação (RBXP 125):** Arthur 1 Ailton. Cláudio Marques Guimarães abandona com aviso.; **Grupo 2:** Bolívar 0 Mesquita (art. 22); **Grupo 3:** Alcindo 1 Noronha - Edmir 1 Reitor - Acary 0 Segalla - Edmir 0,5 Alcindo - Meireles 0 Edmir - Vidal 1 Acary e Bolívar 0,5 Noronha

### XVIII CBI - PRELIMINAR

**Início: 19/04/2004 Término: 19/10/2005**

**Os quatro mais bem classificados de cada grupo estarão classificados para a próxima fase**

*Diretor: Alberto Francisco Dillenburg  
Rua Pres. Castelo Branco, 328. Celeste  
93700-000 Campo Bom RS  
E-mail: dillenburg@sinos.net*

**Grupo 1:** Fernando 1 Szwec e Carlos 0 Jorge; **Grupo 2:** Roberto 0 Zeomax; Fernando 0 Zeomax; Everaldo 0 Zeomax;

Jandir 0 Jorge; Jandir 0 Roberto; Márcio 1 Jandir; Roberto 0 Everaldo e Fernando 1 Joaquim. Dennys Karlo Mendes Schade foi eliminado (art.23); **Grupo 3:** Pontes 0 Fernando e Fernando 0 Amaral. José Antônio Sanchez abandonou com aviso.; **Grupo 4:** Everaldo 1 Roberto. Kurt Rohrer abandonou com aviso; **Grupo 5:** Edmir 1 Marco. **Retificação:** Reinaldo Damin abandonou com aviso; **Grupo 6:** Donizete 1 Everaldo; **Grupo 7:** Renê 1 Jaddus. Luiz Barbosa Sineiro abandonou com aviso; **Grupo 8:** Jaddus 1 Vinicius; **Grupo 9:** Jandir 0 José; José 1 Jaddus; José 0 Hélcio; Jaddus 0 Hélcio; Jandir 0 Jaddus e Jaddus 0 Werno. Dennys Karlo Mendes Schade foi eliminado (art.23); **Grupo 10:** Segalla 1 Jandir e Segalla 1 Joaquim. Mário Soares abandonou com aviso.

*Diretor: Wagner Ferraro da Costa  
Rua Dr. Otávio Kelly, 38 - Ap. 302  
20511-280 Rio de Janeiro RJ  
E-mail: rosiferraro@ig.com.br*

**Grupo 11:** Alcindo 1 José Severino e Alcindo 0 Altamir; **Grupo 12:** Dionísio 1 Ailton - Acary 1 Ailton e Ailton 0 J. Jerônimo; **Grupo 13:** Altamir 1 Gonçalo - João Batista 0,5 Carlos Oliveira - Paulo 0 Mauro (art. 15) - Boffa 0 Mauro e Paulo 1 Carlos Oliveira (art. 15).

## TAXAS DE INSCRIÇÃO EM TORNEIOS INTERNACIONAIS

Informamos abaixo o valor das taxas de inscrição em torneios internacionais. Basta fazer a conversão em dólares (paralelo), e enviar a quantia correspondente em Reais ao escritório do CXEB, citando-se a finalidade.

|                                   |                                          |                             |
|-----------------------------------|------------------------------------------|-----------------------------|
| <b>Open Class</b> US\$ 14;        | <b>Higher class</b> US\$ 14;             | <b>Master Class</b> US\$ 20 |
| <b>Master Norm</b> US\$ 48;       | <b>GM Norm</b> US\$ 72;                  | <b>World Cup</b> US\$ 28    |
| <b>Temáticos</b> US\$ 16;         | <b>Champions League (equipe)</b> US\$ 72 |                             |
| <b>Olimpico (equipe)</b> US\$ 120 | <b>Mundial Semi-final</b> US\$ 50        |                             |

**O CNPJ do CXEB é: 73.558.959 / 0001 - 10**

Os dados de nossa conta corrente são os seguintes:

**Banco do Brasil (001) Agência: 3559-9 Conta nº. 5018-0**

Mas não se esqueça: a cópia do comprovante bancário deve sempre ser remetida ao Escritório, citando-se a finalidade do depósito efetuado.



# <<< TAÇA BRASIL >>>

## Campeões da Taça Brasil:

|         |                              |
|---------|------------------------------|
| I TB    | Adaucto Wanderley da Nóbrega |
| II TB   | Célio Sormani                |
| III TB  | Mário Silas Biava            |
| IV TB   | Salvador Homce de Cresce     |
| V TB    | Marco Antônio Hazin Asfóra   |
| VI TB   | Marco Polo Rios Simões       |
| VII TB  | Gilson Luís Chrestani        |
| VIII TB | Rolf Dieter Bückmann         |

|         |                           |
|---------|---------------------------|
| IX TB   | João Maria Machado Filho  |
| X TB    | Ermano Soares de Sá       |
| XI TB   | José Antônio S. Gonçalves |
| XII TB  | Carlos Evanir Costa       |
| XIII TB | Edmundo Zuchowski Filho   |
| XIV TB  | Zélio Bernardino          |
| XV TB   | Fábio Bidart Piccoli      |

**Diretor da Divisão:**

**Celso Luiz da Silva**

**Rua Antônio Siqueira, 241-E - Chapecó - SC - 89808-350**

**E-mail: ci-silva@btrturbo.com.br**

## XVI TB - FINAL

**Início: 5/2/2004 Término: 5/8/2005**

**Diretor: Ivan Marques da Silva**  
**Av. Ana Helena, 243 - Convento Velho**  
**11750-000 Peruíbe - SP**  
**E-mail: ivanmarquesds@uol.com.br**

**Alberto 1 Fábio - Alcindo 0,5 Abdias e Alcindo 0 Alberto.**

## XVII TB - FINAL

**início: 5/2/2004 Término: 5/8/2005**

**Diretor: Ivan Marques da Silva**  
**Av. Ana Helena, 243 - Convento Velho**  
**11750-000 Peruíbe - SP**  
**E-mail: ivanmarquesds@uol.com.br**

**Juarez 0,5 Kelsen - Juarez 0,5 Odilo - Juarez 0,5 Warner - Kelsen 0,5 Zélio - Odilo 1 Edmundo - Odilo 0,5 Fábio - Odilo 0,5 Zélio - Ornélio 1 Odilo - Ornélio 0,5 Warner - Tórtora 1 Kelsen - Tórtora 0,5 Odilo - Warner 0 Odilo e Zélio 1 Ornélio.**

## XIX TB - SEMIFINAL

**Os três mais bem classificados de cada grupo estarão classificados para a próxima fase.**

**Início: 08/12/2003 Término: 08/06/2005**

**Diretor: Jaime Luis Henkes**  
**Rua Dr Leal Filho, 159 - Ap. 402**  
**89874-000 Maravilha SC**  
**E-mail: jaimehenkes@mhnet.com.br**

**Grupo 1: Guedes Jr 1 Caraver - Silva Filho 1 Beisiegel - Caraver 0 Mesquita Jr - Mesquita Jr 0,5 Guedes Jr - Mesquita Jr 1 Santos Filho e Beisiegel 0,5 Dillenburg; Grupo 2: Andrade 0 Segalla - Lima 0**

**Segalla - Andrade 0 Lima - Gonçalves 0 Vassallo e Segalla 1 Alcindo; Grupo 3: Monteiro 1 Abramides; Grupo 4: Vilanova 0 Dillenburg - Vilanova 0 Brião e Faria 0 Dillenburg**

## XXI TB - PRELIMINAR

**Os três mais bem classificados de cada grupo estarão classificados para a próxima fase.**

**Início: 15/11/2003 Término: 15/05/2005**

**Diretor: Salvador Mangini Filho**  
**R. Anna Joaquina Benevenuto, 127**  
**18017-381 Sorocaba SP**  
**E-mail: salvador.rosana@dglnet.com.br**

**Grupo 1: Mário 0 Coltro - Carlos 0 Coltro - Irineu 0 Carlos - Metry 0 Jorge e Jorge 1 Estevão; Grupo 2: Coutinho 1 Oliveira - Gad 0 Coutinho e Oliveira 0,5 Romeu; Grupo 3: Sem ocorrências; Grupo 4: Edmir 1 Angel - Angel 1 Marco - Shade 0 Roberto (art. 15) - Wagner 0 Roberto e Schade 0 Wagner (art. 15). Estevão A. Brandão eliminado (art. 23); Grupo 5: Elio 1 Ozéias (art 15) - Kaupert 1 Márcio - Kaupert 1 Gilson - Madureira 0 Kaupert e Olinto 0 Kaupert; Grupo 6: Magalhães 1 Ivo - Rivair 0 Ivo e Pontes 0 Jorge; Grupo 7: Segalla 1 Torben e Leite 0 Segalla; Grupo 8: Roberto 0,5 Wagner; Grupo 9: Nelson 0 Donizete - Joaquim 0 Donizete - Donizete 1 Schade (art. 15) - Schade 0 Torben (art 15) e Schade 0 Ivo (art 15); Grupo 10: Gilson 0 Paulo e Alberto 0 Paulo.**

**Diretor: Elcio Conte Lofredo Mourão**  
**Rua dos Ipês, 281 - Cinco Lagos**  
**26700-000 Mendes RJ**  
**E-mail: mourão@sulrj.com**

**Sem relatório no período.**

## << CAMPEONATOS ESTADUAIS >>

**Diretor da Divisão:**

**Paulo Afonso Borba Rolim**

**Rua Prof. Pedro Viriato Parigot de Souza, 2511-Ap. 171 A**

**81200-100 Curitiba PR**

**E-mail: rolim@bbs2.sul.com.br**

### VIII CEI MG FINAL

**Início: 10/11/2004  
10/05/2006**

**Término:**

**Diretor: Luis Molist Vilanova**  
**Rua Cardoso de Almeida, 854 - Ap. 111**  
**05013-001 São Paulo SP**  
**E-mail: luisvilanova@terra.com.br**

Grupo formado: Sebastião Batista da Costa - Dorgival Olavo Guedes Júnior - Ricardo de Almeida Nascimento - Carlos César Corrêa - Walfrido Moreira Carvalho Jr. - Márcio Tosta Gonçalves - Marco Antônio Salles de Barros e Emerson Michelin. Inscrição cancelada: Sebastião Batista da Costa. *Eliminados:* Ricardo de Almeida Nascimento (art. 24 do Regulamentos dos Jogos) e Carlos César Corrêa (art. 24 do Regulamentos dos Jogos).

### VIII CEI RJ FINAL

**Início: 8/11/2004**

**Término: 8/05/2006**

**Diretor: Luis Molist Vilanova**  
**Rua Cardoso de Almeida, 854 - Ap. 111**  
**05013-001 São Paulo SP**  
**E-mail: luisvilanova@terra.com.br**

Grupo formado: Elmar Conte Lofredo Mourão - Marco Aurélio Ferreira Maia - Lourival Luiz Lamarca - Paulo Cezar Oliveira Tórtora - José Carlos Mesquita Farias - Elcio Conte Lofredo Mourão - Eduardo Almeida Diniz - Alberto Mourão Bastos - Jorge Moraes Costa - Jorge de Sá Cavalcanti - João José Araújo Moura Filho - Yuri A. Conte Lofredo Mourão e Marcos Antônio dos Santos. *Inscrições canceladas:* Marco Aurélio Ferreira Maia, Lourival Luiz Lamarca, João José Araújo Moura Filho, Yuri A. Conte Lofredo Mourão e Marcos Antônio dos Santos.

### VIII CEI RS FINAL

**Início: 8/11/2004**

**Término: 8/05/2006**

**Diretor: Luis Molist Vilanova**  
**Rua Cardoso de Almeida, 854 - Ap. 111**  
**05013-001 São Paulo SP**  
**E-mail: luisvilanova@terra.com.br**

Grupo formado: Rogério Einloft do Amaral - Frank Thomas Sautter - Alcindo Luz Bastos da Silva Filho - Vicente Majó da Maia - Ornelio de Souza - Alberto Francisco Dillenburg - Paulo Roberto T. Marczykoski - Ivanir José Zanatta - José Augusto de Souza Filho - Paulo E. Terres Chacon e Vicente Majó da Maia Junior. *Inscrições canceladas:* Frank Thomas Sautter, Ivanir José Zanatta e Paulo E. Terres Chacon. José Augusto O Rogério.

### VIII CEI SP FINAL

**Início: 1/11/2004**

**Término: 1/5/2006**

**Atenção: Novo Endereço**

**Diretor: Paulo Afonso Borba Rolim**  
**R. Prof. Pedro Viriato Parigot de Souza, 2511/171 A**  
**81200-100 Curitiba PR**  
**E-mail: rolim@bbs2.sul.com.br**

Grupo formado: Donizete Adilson Goyano, Sérgio Boffa, José Getúlio Martins Segalla, Edmir Barbosa Fernandes, Carlos Caraver, José Célio Coltro, Wagner Kern Velasques, Vanildo João Kaupert, Ronaldo Teixeira Neves, Marcos Ramos, Altamir Penha Morato, Oswaldo de Lima, Cláudio Antônio E. Vassalo e Ronaldo Teixeira Cardoso. Marcos Ramos teve a inscrição cancelada, sendo substituído por Ronaldo Teixeira Neves. Oswaldo O,5 Kaupert.

## <<< TORNEIOS ESPECIAIS >>>

**Diretor Divisão:**  
**Bianor de Oliveira Neves**  
 Rua Conde D'Eu, 1509 - Caxias do Sul - RS - 95076-090  
 E-mail: boneves@ig.com.br

### VII CAMPEONATO BRASILEIRO DE VETERANOS - FINAL

**Início:** 18/08/2003 **Término:** 18/02/2005

**Diretor:** Roberto Silva Lima  
 Rua Francisco Rocha 1345 - Ap. 101  
 80730-390 Curitiba PR  
 E-mail: rsilvalima@hotmail.com

Luigi 0 Edmundo - Edmundo 0,5 Cesar - Alvaro 0,5 Abdias - Abdias 1 Roberto e Abdias 0,5 Paulo.

### VIII CAMPEONATO BRASILEIRO DE VETERANOS - FINAL

**Início:** 18/08/2003 **Término:** 18/02/2005

**Diretor:** Roberto Silva Lima  
 Rua Francisco Rocha 1345 - Ap. 101  
 80730-390 Curitiba PR  
 E-mail: rsilvalima@hotmail.com

Dorgival 1 Ivo - Ivo 0 Jorge e Paulo Lino 1 Edmundo (art. 15).

### IX CAMPEONATO BRASILEIRO DE VETERANOS - FINAL

**Início:** 18/08/2003 **Término:** 18/02/2005

**Diretor:** Roberto Silva Lima  
 Rua Francisco Rocha 1345 - Ap. 101  
 80730-390 Curitiba PR  
 E-mail: rsilvalima@hotmail.com

Fernando 0 Zélio - Zélio 1 André - Luís 1 Acary - Fernando 0 Luís - Paulo 0,5 Acary - André 0,5 Elio e Jorge 0,5 André.

### X / XI CAMPEONATO BRASILEIRO DE VETERANOS - PRELIMINAR (Vide Informe da DGT - RBXP 118/119. Jul/Set.2003)

**Início:** 10/04/2003 **Término:** 10/10/2004

Os três mais bem classificados de cada grupo estarão automaticamente classificados para a próxima fase.

**Diretor:** Rafael Antônio Chedid  
 Rua Libório Rodrigues, 491  
 95200-000 Vacaria RS  
 E-mail: rchedid@m2net.com.br

Sem relatório no período.

**Diretor:** José Façanha Mamede  
 Praia de Botafogo, 198 - Apt. 302  
 22250-040 Rio de Janeiro RJ  
 E-mail: jfmamede@giobo.com

**Grupo 6:** Jaddus 0,5 Cerqueira - André 0,5 Abdias - Acary 0,5 Cerqueira - Martinho 0 Cerqueira - Boffa 0 Cerqueira - Cerqueira 1 Antônio - Acary 0,5 Alaor - Boffa 0x0 André (art.41) e André 0x0 Antônio (art.41) - Encerrado. 1º. Abdias Neves de Melo Filho 10,0; 2º. João José de Araújo Moura Filho 8,0; 3º. José Severino de Magalhães 7,5; 4º. João Carlos de Abreu Santos 7,0; 5º. Fernando Martinho e André Lopes Netto 6,0; 7º. Acary Barbosa 5,5; 8º. Jaime Cerqueira de Oliveira 4,5; 9º. Sérgio Boffa 3,5; 10º. Antônio Fernando P. da Silva 3,0; 11º. Alaor Franco Martins 2,5 e 12º. Jaddus Murilo Rodrigues Manga 0,5 ponto. Classificados: **Abdias Neves de Melo Filho e João José Araújo Moura Filho;** **Grupo 7:** Soares 0 Dorgival - Assunção 1 Cavalcanti - Assunção 0 Alejandro - Alejandro 1 André - Morato 0,5 Alejandro - Assunção 0,5 Dorgival - Morato 0,5 Walfrido - André 0 Morato - Morato 1 Ubirajara - Soares 0 Morato - Dorgival 0,5 Walfrido - Walfrido 0,5 André - Ubirajara 0 André - Ubirajara 0x0 Soares (art. 41) - Lima 0x0 Soares (art. 41) - Ubirajara 0x0 Lima (art. 41) - Lima 0 Assunção e Lima 0 Morato. Encerrado. 1º. Paulo Alberto Buchele Lino 8,0; 2º. José Ribamar da Costa Assunção 7,5; 3º. Jorge de Sá Cavalcanti e Alejandro Hube 7,0; 5º. Dorgival Olavo Guedes Jr 6,5; 6º. Altamir Penha Morato 5,0; 7º. Walfrido Moreira de Carvalho e André Lopes Netto 3,5; 9º. Carlos Caraver 3,0; 10º. Mário Simulite Soares 2,0; 11º. Ubirajara de Oliveira Barroso 1,0 ponto. Antônio Mário Batista Lima inscrição cancelada. Classificados: **Paulo Alberto B. Lino e José Ribamar da C. Assunção;**

**Grupo 8:** Coltro 0 Meireles – Madureira 0 Hirsch – Hirsch 0,5 Artur – Meireles 1 Artur – Artur 1 Madureira e Meireles 0x0 Acary (art. 41). Encerrado. 1º. Paulo Alberto Buchele Lino e José Getúlio Martins Segalla 10,5; 3º. Edmir Barbosa Fernandes 10,0; 4º. José Gilberto Meireles 8,0; 5º. Vanildo João Kaupert 7,5; 6º. Oswaldo de Lima 6,5; 7º. Acary Barbosa 6,0; 8º. Néelson Hirsch e José Célio Coltro 5,5; 10º. Artur de Aguiar Machado 4,0; 11º. Jandir Goyheneix Madureira 2,0; 12º. Cláudio Corrêa de Almeida 1,0 e 13º. Joseph Gíbrael Kahala 0 ponto. Classificados: **Paulo Alberto Buchele Lino e José Getúlio Martins Segalla**; **Grupo 9:** Alejandro 0,5 Corrêa – Artur 1 Sanchez – Leite 0 Sanchez – Vinicius 0,5 Leite – Sanchez 1 Vinicius e Artur 1 Leite. Cláudio Corrêa de Almeida abandonou com aviso. Encerrado. 1º. Alejandro Hube 10,0; 2º. Roberto Silva Lima 9,5; 3º. Ivo Iahn e Edmir Barbosa Fernandes 9,0; 5º. José

Severino de Magalhães 6,5; 6º. Artur de Aguiar Machado e José Antônio Sanches 5,0; 8º. Vinicius João Gomes Pinto 4,0; 9º. José dos Santos Brasil Leite 3,5; 10º. Cláudio Corrêa de Almeida 2,5; 11º. Jandir Goyheneix Madureira 1,5; 12º. José Raimundo Pereira Gomes 0,5 ponto. Classificados **Alejandro Hube e Roberto Silva Lima**; **Grupo 10:** Rangel 1 Kahala. 1º. José Roberto Morau e Altamir Penha Morato 10,0; 3º. João Lopes Coelho 9,0; 4º. Acary Barbosa 7,5; 5º. Paulo Maynard Rangel e Paulo Caetano Bracco 6,0; 7º. Nelson Lopes da Silva 5,5; 8º. Vinicius João Gomes Pinto e Joseph Kahala 4,0; 10º. Airton Ferreira de Souza 3,0; 11º. Jaddus Murillo Rodrigues Manga 1,0; 12º. João Eduardo Pereira Abramides 0 ponto. Encerrado. Classificados **José Roberto Morau e Altamir Penha Morato**.

## SKYPE e MESSENGER

Informamos ao quadro associativo a instalação em nossa sede destes modernos programas, o que nos facilitará o contato com o Associado por meio da utilização do computador. Tais programas já nos permitem contatar o nosso funcionário Nelson nos seguintes endereços: [cxeb1969](mailto:cxeb1969) e [Nelson\\_lopes22@hotmail.com](mailto:Nelson_lopes22@hotmail.com), respectivamente.

Como adendo, sugerimos que os contatos sejam feitos, exclusivamente, após às 16 horas. A utilização do sistema implantado possibilitará contato via Internet, com ligação local para o interessado, sem necessidade de utilizar-se discagem por DDD, bem mais onerosa.

## CALENDÁRIO PERIÓDICO

| Início em | 2005      | 2006      | 2007      | 2008    |
|-----------|-----------|-----------|-----------|---------|
| 30 março  | CBI (EM)  | CBI (P)   | CBI (EM)  | CBI (P) |
| 31 maio   | CBV / CBE | CBF / CEI | CBV / TBE | CBJ     |
| 30 set    | TB (P)    | TB (EM)   | TB (P)    | TB (EM) |

## INSCRIÇÕES ABERTAS

Encontram-se abertas as inscrições para os Torneios Temáticos, Torneios Sem Computador, Campeonato Brasileiro de Veteranos, Campeonato Brasileiro por Equipes e Campeonato Brasileiro Individual.

**INSCREVA-SE AINDA HOJE**

**INSCREVA-SE AINDA HOJE**

# <<< TORNEIOS DE CLASSIFICAÇÃO >>>

**Diretor da Divisão:**

**Jaime Luiz Henkes**

**Caixa Postal 59 - Maravilha - SC - 89874-000**

**E-mail: jaimehenkes@mhnet.com.br**

**Torneios de Classificação** - É permitida a participação simultânea em até três grupos, desde que as inscrições sejam solicitadas dentro do prazo de seis meses, contados a partir do início do primeiro grupo. Após esse prazo, o associado precisará definir a sua categoria no(s) grupo(s) em andamento, antes de solicitar novas inscrições. **Se a inscrição se baseia em um direito adquirido recentemente, recomenda-se anexar cópia da Ficha de Habilitação (XEB - 55) ao pedido.**

## CATEGORIA SUPERIOR - TC/S

### Grupos 57 a 61

**Diretor:** Fausto Monteiro Mesquita Jr

**Caixa Postal 11097**

**80440-970 Curitiba PR**

**E-mail: mesquita.jr@sulbbs.com**

**Grupo 59:** Zanatta 0 Abdias - Abdias 1 Valdivino - Jorge 0 Abdias e Valdivino 0,5 Jorge; **Grupo 60:** Edmir 0,5 Antônio - Aroldo 0,5 Marcus - Edmir 1 João José e Edmir 0,5 Marcus; **Grupo 61:** Sérgio 1 Edmir.

## CATEGORIA ESPECIAL - TC/E

### Grupos 271 a 280

**Diretor:** João Baptista de Carvalho

**Rua São Braz, 370 - Ap. 603 - Bloco 1**

**20770-150 Rio de Janeiro RJ**

**E-mail: carvalhoj1496@globocom**

**Grupo 273:** J. Arnaldo 1 A. Mário - A. Mário 0,5 Ivo - A. Mário 0,5 Caraver - J. Arnaldo 1 Vilanova e J. Arnaldo 0,5 Ivo; **Grupo 274:** Celso Dias 1 Agenor.

## CATEGORIA ABERTA

**Quem cumprir as exigências do Regulamento de Jogos será promovido à Categoria Especial. Os demais permanecerão na Categoria Aberta.**

**Diretor:** Ailton José de Faria

**Rua Belarmino de Mendonça, 50 - Ap. 20**

**85851-100 Foz do Iguaçu PR**

**E-mail: faria@foz.net**

**Grupo 1:** Vicente 0 Adilson - Sílvio 0 Adilson - Adilson 1 Marcos - Adilson 1 Paulo -

Márcio 1 Adilson - Márcio 1 Marcos - Marcos 0 Mário e Marcos 0 Paulo. Vicente de Paulo Mendes Diniz e Sílvio Sa de Melo abandonam com aviso; **Grupo 2:** Paulo 0 Roberto. Cláudio Fernandes Paiva abandona com aviso. Antônio Marin Neto abandona sem aviso; **Grupo 3:** Jaddus 1 Jandir. Vicente de Paulo Diniz Abandona sem aviso; **Grupo 4:** Jorge 0,5 Adilson e Ricardo 0 Adilson. Sílvio Sá de Melo e Luiz Barbosa Sineiro abandonam com aviso. José Augusto de Souza inscrição cancelada; **Grupo 5:** Márcio 1 Jaddus - Jaddus 0 Angel e Jaddus 0 Vitor. Luiz Barbosa Sineiro e Rodrigo Brandet Ferreira abandonam com aviso; **Grupo 6:** Alexandre 1 Jandir e Jandir 0 Roberto. João Rodolpho Filho abandona sem aviso. Sílvio Sá de Melo inscrição cancelada; **Grupo 7:** Adilson 1 Marcelo. Denny's Karlo Mendes, Pedro César Serafim e Christenson Diego Virgolino abandonam sem aviso; **Grupo 8:** Roberto de Mendonça Lotufo e Cristiane Ramos da Cruz abandonaram com aviso; **Grupo 9:** René 0,5 Sérgio e Marcelo 0 Sérgio. Pedro César Serafim abandonou sem aviso; **Grupo 10:** Sérgio Ricardo Coelho e Cristiane Ramos da Cruz abandonaram com aviso; **Grupo 11:** José Paulo Carvalho abandonou com aviso. João Rodolpho Filho abandonou sem aviso. Sérgio Eduardo Herman, inscrição cancelada. **Grupo 12:** Cristiane Ramos da Cruz, abandonou com aviso. Jefferson Costa de Almeida abandonou sem aviso. Sérgio Eduardo Herman e Francisco Carlos Araújo, inscrições canceladas.

## <<< TORNEIOS TEMÁTICOS >>>

**Diretor de Divisão:**  
**Valdir Tavares Dourado**  
 Caixa Postal 05 - Frederico Westphalen - RS - 98400-000  
 E-mail: valdirdourado@terra.com.br

### SÉRIE T T / D

*Diretor: Valdir Tavares Dourado*  
*Caixa Postal 05*  
*98400-000 Frederico Westphalen RS*  
*E-mail: valdirdourado@terra.com.br*

**TT/D.1 - Grupo 2:** Vidal 1 Edilson; **TT/D.1 - Grupo 3:** Walfrido 1 Jaddus - Edmir 1 Walfrido - Carvalho 1 Dennys (art. 15) e Dennys 0 Jaddus; **TT/D.2 - Grupo 1:** Joaquim 0 Vidal; **TT/D.2 - Grupo 2:** Eduardo 1 Antônio - Paulo 0 Eduardo e Eduardo 1 Rivair; **TT/D.2 - Grupo 3:** Jaddus 1 Roberto e Walfrido 0 Edmir; **TT/D.3 - Grupo 1:** Antonio 1 Dennys (art. 15) e Vidal 1 Dennys; **TT/D.3 - Grupo 2:** Caraver 0 Brião; **TT/D.4 - Grupo 2:** Edmir 1 Roberto;

### SÉRIE T T / E

*Diretor: Valdir Tavares Dourado*  
*Caixa Postal 05*  
*98400-000 Frederico Westphalen RS*  
*E-mail: valdirdourado@terra.com.br*

**TT/E.1 - Grupo 1:** Élio 1 Pontes do Ó e Edmir 1 Angel. José Adalberto Barbosa Nobre eliminado (art. 23); **TT/E.1 - Grupo 2:** Roberto 1 Edilson e Roberto 1 Jorge; **TT/E.1 - Grupo 3:** Roberto Pontes 0 Ulisses - Gonçalves 1 Roberto Pontes - Ulisses 1 Ubirajara (art. 15) e Gonçalves 0,5 Sérgio; **TT/E.1 - Grupo 4:** Roberto 0 Ulisses; **TT/E.2 - Grupo 2:** Nelson 0,5 Roberto - Edmir 0,5 Nelson e Donizete 1 João (art. 15); **TT/E.2 - Grupo 3:** Roberto 0 Ulisses e Ulisses 1 Edmir (art. 15); **TT/E.3 - Grupo 2:** Valmari 0 Ulisses (art. 15); **TT/E.4 - Grupo 2:** Ulisses 1 José (art. 15) - Ulisses 1 Ubirajara e Roberto 0 Ulisses. José Adalberto Barbosa Nobre eliminado (art. 23); **TT/E.1 - Grupo 4:** Grupo formado: Antônio Mário Batista Lima - Torben Erik Carlsen - Edmir Barbosa Fernandes - Roberto Pontes do Ó - Ulisses Átila Arrais e Moura - Ubirajara de Oliveira Barroso e Edilson Estolano de Andrade. **TT/E.3 - Grupo 3:** Grupo formado: Edilson Estolano de Andrade - Rivair Gonçalves Miranda - Edmir Barbosa Fernandes - Valmari Matos - Raimundo Roosevelt R. Coelho - Roberto Pontes do Ó e Ubirajara de Oliveira Barroso.

## < < < I TORNEIO SEM COMPUTADOR > > >

*Diretor: Elio Berdaky*  
*Rua Ivo Leão 96 ap 301*  
*80030-180 Curitiba PR*  
*E-mail: eberdaky@netpar.com.br*

**Grupo 7:** Partidas sem súmula: Luiz 0x0 Hugues - Luiz 0x0 Airon - Ricardo 0x0 Luiz - Ricardo 0x0 Hugues - Ricardo 0x0 Airon - Ricardo 0x0 Remy - Cássio 0x0 Luiz - Cássio 0x0 Ricardo - Cássio 0x0 Hugues - Cássio 0x0 Airon - Cássio 0x0 Remy - Hugues 0x0 João Fernandes - João Fernandes 0x0 Luiz - João Fernandes 0x0 Ricardo - João

Fernandes 0x0 Cássio - João Fernandes 0x0 Airon - João Fernandes 0x0 Remy - Remy 0x0 Hugues e Remy 0x0 Airon. Encerrado: Campeão: Sérgio Murilo de A. Pereira 9,5; Vice: Jose Severino de Magalhães 9,0 pts; **Grupo 8:** Partidas sem súmula: Hugues 0x0 Jandir - Hugues 0x0 Joaquim - Fernando 0x0 Mário - Jandir 0x0 Karl - Karl 0x0 Hugues - Karl 0x0 Ricardo - Karl 0x0 Joaquim - Joaquim 0x0 Jandir - Joaquim 0x0 Mário. Encerrado Campeão: Fernando Martinho 9,0 - Vice: Mário Alexandre C Normando e Jose Severino de Magalhães 7,0 pts.

## &lt; &lt; &lt; I I TORNEIO SEM COMPUTADOR &gt; &gt; &gt;

**Diretor:** Elio Berdaky  
**Rua** Ivo Leão 96 ap 301  
**80030-180 Curitiba PR**  
**E-mail:** eberdaky@netpar.com.br

**Grupo 1:** Fabiano 0 Edilson - Edilson 1 Angel.  
**Partidas sem sùmula:** Angel 0x0 Donizete - Angel  
 0x0 Fabiano - Donizete 0x0 Cássio - Yuri 0x0  
 Glaudemir - Yuri 0x0 Cássio - Yuri 0x0 Reversion,  
 Yuri 0x0 Edilson - Glaudemir 0x0 Fabiano - Jandir  
 0x0 Yuri - Jandir 0x0 Cássio, Jandir 0x0 Reversion  
 - Cássio 0x0 Glaudemir - Cássio 0x0 Fabiano

- Reversion 0x0 Glaudemir - Reversion 0x0 Cássio -  
 Reversion 0x0 Fabiano - Fabiano 0x0 Yuri - Edilson  
 0x0 Glaudemir - Edilson 0x0 Cássio e Edilson 0x0  
 Reversion. Encerrado: Campeão: Donizete Adilson  
 Goyano 8,0; Vice: Angel Portal 7,0 pts; **Grupo 2:**  
 Sem alteração no período; **Grupo 3:** Werno 0,5  
 Mário; **Grupo 4:** Ailton 1 Yuri - Renato 1 Yuri -  
 Renato 0 Donizete - Rubens 1 Ailton - Yuri 0 Vidal  
 - Yuri 0 Donizete e Rubens 1 Renato. Yuri de  
 Paula Marques abandona com aviso; **Grupo 5:**  
 Sem alteração no período.

| Sem Computador-Gr 6        | Cls | 1 | 2 | 3 | 4 | 5 | 6 | 7 | 8 | 9 | 10 | 11 | Pts |
|----------------------------|-----|---|---|---|---|---|---|---|---|---|----|----|-----|
| Sérgio Murilo A. Pereira   | 1   |   | 1 | 1 | 1 | 1 | 1 | 1 | 1 | 1 | -  | -  | 8,0 |
| Fernando Marinho           | 2   | 0 |   | 1 | 1 | 1 | 1 | 1 | 1 | 1 | -  | -  | 7,0 |
| Ronaldo M. Vasconcelos     | 3   | 0 | 0 |   | 1 | 0 | 1 | 1 | 0 | 0 | -  | -  | 4,0 |
| Dorgival O. Guedes Jr      | 4   | 0 | 0 | 0 |   | 1 | 1 | 0 | 0 | 1 | -  | -  | 3,0 |
| Diego da Costa             | 5   | 0 | 0 | 0 | 0 |   | 1 | 0 | 0 | 1 | -  | -  | 2,0 |
| Ubirajara Oliveira Barroso | 6   | 0 | 0 | 0 | 0 | 0 |   | 0 | 0 | 1 | -  | -  | 1,0 |
| Reginaldo André Albano     | 7   | 0 | 0 | 0 | 0 | 0 | 0 |   | 0 | 1 | -  | -  | 1,0 |
| Otávio Antônio de Araújo   | 8   | 0 | 0 | 0 | 0 | 0 | 0 | 0 |   | 1 | -  | -  | 1,0 |
| Oscar Barreto Francisco    | 9   | 0 | 0 | 0 | 0 | 0 | 0 | 0 | 0 |   | -  | -  | 0,0 |
| Estevão Paula Collecta     | 10  | - | - | - | - | - | - | - | - | - |    | -  | I.C |
| João Batista Amaral Silva  | 11  | - | - | - | - | - | - | - | - | - | -  |    | I.C |

| Sem Computador - Gr 7     | Cls | 1   | 2 | 3 | 4 | 5   | 6 | 7 | 8 | 9 | 10 | 11 | Pts |
|---------------------------|-----|-----|---|---|---|-----|---|---|---|---|----|----|-----|
| Sérgio Murilo A. Pereira  | 1   |     | 1 | 1 | 1 | 0,5 | 1 | 1 | 1 | 1 | 1  | 1  | 9,5 |
| José Severino Magalhães   | 2   | 0   |   | 1 | 1 | 1   | 1 | 1 | 1 | 1 | 1  | 1  | 9,0 |
| Ailton Ferreira de Souza  | 3   | 0   | 0 |   | 0 | 0   | 0 | 1 | 0 | 0 | 1  | 1  | 3,0 |
| Luiz Oliveira             | 4   | 0   | 0 | 0 |   | 0   | 0 | 0 | 0 | 1 | 1  | 1  | 3,0 |
| Ricardo de Biasi Ribeiro  | 5   | 0,5 | 0 | 0 | 0 |     | 0 | 0 | 0 | 0 | 1  | 1  | 2,5 |
| Cássio Longo Santos       | 6   | 0   | 0 | 0 | 0 | 0   |   | 0 | 0 | 0 | 1  | 1  | 2,0 |
| Hugues Labyt              | 7   | 0   | 0 | 0 | 0 | 0   | 0 |   | 0 | 0 | 1  | 1  | 2,0 |
| João Fernandes Brasileiro | 8   | 0   | 0 | 0 | 0 | 0   | 0 | 0 |   | 0 | 1  | 1  | 2,0 |
| Remy de Carvalho Prado    | 9   | 0   | 0 | 0 | 0 | 0   | 0 | 0 | 0 |   | 1  | 1  | 2,0 |
| Ronaldo Teixeira Neves    | 10  | 0   | 0 | 0 | 0 | 0   | 0 | 0 | 0 | 0 |    | 1  | 1,0 |
| Diego da Costa            | 11  | 0   | 0 | 0 | 0 | 0   | 0 | 0 | 0 | 0 | 0  |    | 0,0 |

| Sem Computador - Gr 8      | Cls | 1 | 2 | 3 | 4 | 5 | 6 | 7 | 8 | 9 | 10 | 11 | Pts |
|----------------------------|-----|---|---|---|---|---|---|---|---|---|----|----|-----|
| Fernando Marinho           | 1   |   | 0 | 1 | 1 | 1 | 1 | 1 | 1 | 1 | 1  | 1  | 9,0 |
| Mário Alexandre Normando   | 2   | 0 |   | 1 | 0 | 1 | 0 | 1 | 1 | 1 | 1  | 1  | 7,0 |
| José Severino Magalhães    | 3   | 0 | 0 |   | 0 | 1 | 1 | 1 | 1 | 1 | 1  | 1  | 7,0 |
| Jandir Goyhenex Madureira  | 4   | 0 | 0 | 0 |   | 0 | 0 | 1 | 0 | 1 | 1  | 1  | 4,0 |
| Joaquim Assumpção Castro   | 5   | 0 | 0 | 0 | 0 |   | 0 | 1 | 0 | 1 | 1  | 1  | 4,0 |
| Hugues Labyt               | 6   | 0 | 0 | 0 | 0 | 0 |   | 1 | 0 | 1 | 1  | 1  | 4,0 |
| Ricardo de Biasi Ribeiro   | 7   | 0 | 0 | 0 | 0 | 0 | 0 |   | 0 | 1 | 1  | 1  | 3,0 |
| Karl Nata Alighieri Guedes | 8   | 0 | 0 | 0 | 0 | 0 | 0 | 0 |   | 1 | 1  | 1  | 3,0 |
| Alexandre Meyr             | 9   | 0 | 0 | 0 | 0 | 0 | 0 | 0 | 0 |   | 0  | 1  | 1,0 |
| Adriano Tito               | 10  | 0 | 0 | 0 | 0 | 0 | 0 | 0 | 0 | 1 |    | 0  | 1,0 |
| Yuri Ghenov                | 11  | 0 | 0 | 0 | 0 | 0 | 0 | 0 | 0 | 0 | 1  |    | 1,0 |

# PROBLEMAS:

1 - Mate em 3:  
Brancas jogam.

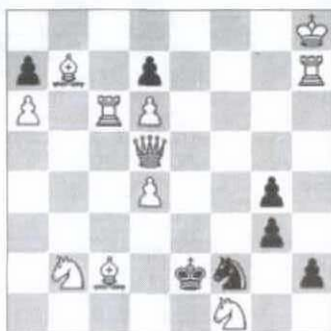

4 - Helpmate em 2:  
(três soluções).



2 - Mate em 4:  
Brancas jogam.



5 - Helpmate em 2:  
(três soluções).



3 - Mate em 6:  
Brancas jogam.



6 - Helpmate em 3:  
(e com K-branco em "f1")

